京城日報
朝夕刊共十二頁

梅津軍司令官と重要懇談を遂ぐ
南總督、入滿第一日

【新京にて十日大津本社特派員發】十日午後一時五十分新京驛着で六年振りに滿洲國都に第一歩を印した南朝鮮總督は新京驛頭にて滿洲國軍官側の盛大なる出迎へを受け、梅津軍司令官、山田（乙三）關東軍參謀長…

私は今回六年目に滿洲國に第一歩を踏んだのであるが…

南總督新京着 梅津軍司令官の招待晩餐會に於る三巨頭の乾盃（右より張總理、南總督、梅津軍司令官）＝新京＝京城日報社寫

勤勞奉仕の組織化
全鮮の青年を一人殘らず登錄

勞務需給の調整

勞務資源の調査

青年登錄の實施

陸軍人事異動發令さる
新次官は木村中將
豫備士官學校長に七田中將

陸軍では木村新次官以下の人事異動を發令、十日午後四時半左の如く發表した
陸軍省發表（十日午後四時半）本日左の如く發令せられたり

任陸軍次官（一等）　陸軍中將　木村兵太郎
補軍事參議官　陸軍中將　阿部規秀
補西部軍司令官　陸軍中將　藤江惠輔
補陸軍豫備士官學校長　陸軍中將　七田一郎
補陸軍大學校長　陸軍中將　山脇正隆
補陸軍省人事局長　陸軍少將　富永恭次
補陸軍機甲本部長　陸軍中將　吉田惠
補通信兵監　陸軍少將　百武晴吉

各將星の略歷

木村陸軍次官
阿部軍事參議官
藤江西部軍司令官
吉田機甲本部長
七田豫備士官校長
百武通信兵監

通信兵監新設
陸軍教育總監部令改正公布

木村次官記者團と會見

玉體益々御健か
畏し夙夜御精勵
宮相謹話 皇室の御近情

昨年
或は
今次
三月
最近

將星ら軍狀奏上
軍司令官、師團長會議

金光厚相訓示

海軍經理學校長更迭

人事

獨伊軍エルメチリを占領
アフリカ戰線の大激戰

敵軍需品倉庫粉碎
海鷲、惡天候を衝き長沙猛爆

外相歸朝日程

米、援蔣に狂奔
大橋次官 國際情勢說明
地方長官會議

太平洋問題講演會
講師 伊藤正德氏
けふ午後七時から京城府民館に於て
◇映畫『空の少年兵』ほか時局ニュース上映
入場無料
主催 京城日報社 京城府

藥種問屋 株式會社 北島藥店 京城本町 電話本局

商標 A ゴムベルト 鑛山・工業・農業用・ゴム製品
南一ゴム株式會社京城出張所 京城府南大門通二丁目二十五番地

胃腸病・肺・肋膜に 中島の 忠勇征露丸 全國著名藥店百貨店に有り 本舗 中島佐一藥房 大阪天王寺區下寺町四丁目

主婦之友 花嫁講座（正續 全廿卷）
分賣
◇◇◇定價◇◇◇
▲各一册 一圓卅錢
▲正續全廿卷揃 廿五圓
▲正篇十二卷揃 十五圓
▲續篇八卷揃 十圓
お近くの書店で實物を御覽ください！
東京・神田 主婦之友社 内容見本 申込次第急送

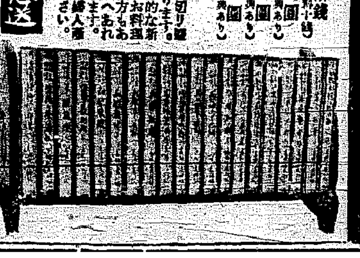

正篇 十二卷
第一卷 お惣菜料理
第二卷 生花と茶の湯
第三卷 洋服裁縫
第四卷 洋食と支那料理
第五卷 和服裁縫（上）
第六卷 和服裁縫（下）
第七卷 お作法と美容
第八卷 お客料理
第九卷 家庭經營法
第十卷 實用手藝と染色
第十一卷 婦人衞生と育兒
第十二卷 毛絲編とレース編
續篇 八卷
第一卷 健康料理
第二卷 食料品とお菓子
第三卷 和洋小物裁縫と編物
第四卷 洗濯と衣類整理
第五卷 習字兼用手紙の書き方
第六卷 家庭醫學
第七卷 家庭園藝
第八卷 住宅の知識

社説 健全娛樂の問題

過般總督府に開かれた總力運動現地指導者の報告會席上に於て、種々總力運動の將來に對する改善或は要望事項が論ぜられた中に、健全娛樂の問題が取上げられてゐるが、今また國民總力聯盟文化部事業計畫の中にも、これを以て一つの目標としてゐることは、時節柄さもあるべきこととといはねばならぬ。

◇

從來とても、農山漁村、鑛山、工場等に對する健全娛樂供與のことは、しばしば提唱されて來たことではあるが、その健全娛樂とは果して何かといふことについては、甚だ漠々たるものがあつたのみは多い。從らに三味五湯を排くことは、思想として健全にはなり得ても、娛樂とは縁遠いものであるのは當然である。

◇

然し翻つて思ふ時、中央或は指導者の考へた所謂健全娛樂を、その儘に地方へ持込まうとするところに無理のあることも忘れてはならぬ。蓋し地方の既成娛樂といふものは、中央の人が考へてゐる程不健全だつたり、非國家的であつたりするとは限らない。幾百年の永い間に培はれた地方の既成娛樂は、ある意味において、彼等の生活となつてゐるからである。

◇

ただ、かゝる時局下、從來の娛樂が娛樂としては不健全でなかつたからといつて、その儘に放任されることは許さるべきでなく、その娛樂を通して時局認識を深めしめるの必要は絶對必要のことである。

◇

即ち、總力運動の滲透、鑛山勞務者の能率增進、生産擴充の目標達成に向ふ後顧の憂ひなき、明日への活動力を蓄へしむるに役立つこと必至であるが、また彼等自身の間に、農村娛樂としての新しき健全娛樂を醸成せしむることも一つの方途であり、移動劇場の機構を整理して、これを盛り村落劇場施設を設立して教養を高めることと併進して、從來の徒らなる酒と女のみの生活から游離陶冶せしめることを心掛くべきである。

◇

かくてこそ、健全娛樂は日頃の精神から實践に移り、彼等の上に快適なる生活と認識とが醸成され、引いてはその生活文化をも一律に明朗にし得るのである。

興農會叺增産競進會 割當にあと一息! 忠北、血で綴る突撃譜

【清州】朝鮮興農會主催、全鮮叺繩競進會の榮冠を目指し猛進中の忠北叺增産實績は三月卅一日現在七百七十七萬九千二百六枚に上り遂に本府割當枚數八百五萬枚の九割六分六厘に到達した、忠北では昨年九月から十二月末日まで本府割當枚數八百五萬枚の生産實績であつたけたが去る三月十日現在四百十二萬九百八十枚の生産實績であつたのが同十一日より廿日まで十日間を増産期間と定め道郡職員を動員し最後の奮闘を加へた結果、この間の生産實績だけでも百九十萬枚に達しその後も息しい增産を續け三月末日まで僅か十日間で叺生産枚數が百八十萬枚と更に飛躍、三月中の生産枚數は實に四百十四萬枚に上り道當局の三月中生産實績計畫枚數三百六十七萬枚を四十七萬枚も突破、叺增産史に一新紀元を劃するに至つた

この輝く實績を□するまでには伊藤知事以下道幹部が各郡へ出張して山間僻地に至るまで行脚、熱心なる督勵を加へ各郡當局また凡ゆる手段方法を講じて增產指導に當り農民は克く時局を認識して文字通り勞力奉仕となつて寢食を忘れて製織を續けた等血の滲むやうな敢鬪史が彩られてゐる

忠北自體の各郡割當枚數に對しては三月末現在生産實績は八割五分四厘であるが本府割當枚數八百五萬枚に對しては九割六分六厘に當り後二分四厘で目標ゴールインする譯で今日までの物凄い生産實績から推せばこの目標到達は旬日を出でずして實現し輝く凱歌を奏するであらう、三月卅一日現在の各郡別生産實績、左の通り(生産率は九百十一萬枚の割當枚數に對する歩合)

清州	一、〇五〇、九一一枚	八割七六
報恩	八五二、六九六	一〇、六六
沃川	七八四、五四七	五、二三
永同	五七六、八〇八	五、七七
鎭川	九四八、二〇一	三、五五
槐山	八四一、二三七	六、七三
陰城	一、〇四一、八〇六	一、五八
忠州	一、〇一一、一七二	九、一九
堤川	五五五、〇五六	九、二五
丹陽	一一六、七六六	一九、四六
計	七、七七九、二〇〇	八、五四

(本府割當枚數に對しては九六、六)

背後に米の工作 墨親米益々進展 獨伊船舶を内外航路に使用

【メキシコ九日同盟】メキシコ政府は八日午後大統領令を以てメキシコ港灣に碇繫中の獨伊船舶十二隻を接收し、これを内海及び外海航路に使用その賠償金は戰後に支拂ふと發表したが、メキシコ政府は右接收の理由として

一、メキシコは從來外國船による貿易を營んでゐたが戰爭によりこれ等船舶の運航が停止した爲め、交戰國船舶を強制接收することにより中立國たるメキシコの受くる損失を保證し得る權利がある

一、右船舶乘組員のサボタージュはメキシコ海運業に重大支障を來たさしめる

等を口實としてゐるが、その背後にはアメリカの支持があることは明白である、メキシコ政府の動向は米國參戰の準備工作進展に伴ひ、急速に親米、反樞軸の旗幟を鮮明化し、その對米依存外交は今や全く屬國に近いものがある、最近のパディヤ外相の聲明によつて見るも同外相は今では明瞭にドイツの行動を『侵略』と稱し、ユーゴー、ギリシヤの抗戰を賛美し、メキシコ政府は全體主義國の制覇に反對し民主々義ユーゴースラビヤのためにアメリカと協力する、現下の世界情勢下において中立性は何等の意味をもなさないと言明してをり、萬一アメリカ參戰の場合メキシコが最早到底中立國として止まり得ない情勢にあることはほゞ確實と見られるに至つた

かかるメキシコ政府の動向は一般民衆の意嚮とは全く乖離してをり、一部有識者は内心慨嘆してゐるが、大勢に反對する者は總て第五部隊呼ばりをされ、上下兩院の□□も今では親米派の支配下に委ねられてゐる

アメリカの對墨外交政策及び宣傳工作はかくの如く周到であり、アメリカ國務省の關係者のみにても一日に三十名がメキシコに駐在して新聞界言論界その他全面的にメキシコをリードしてをり、一方樞軸國民に對する監視は次第に強化されて邦人の入國、商社進出等も極めて嚴重化してゐるが、その背後には矢張りアメリカの工作が働いてゐるといはれ、アメリカ人方面消息筋では今次の獨伊船舶押收に引續き更に獨伊人所有の重要工場をも徵發するであらうとさへ傳へてゐる、尤も我が駐墨邦人に對する直接的な態度は未だ現はれてゐないが、これとても現在ワシントンで行はれてゐる米墨交渉が成立の曉にはどう轉化するかも測り難く前途は決して樂觀を許さない、目下の米墨交渉における重要議題の一は軍事協定と見られワレス副大統領は今なほワシントンにあつてナヂラ大使及び目下訪米中のカマチョ將軍(カマチョ大統領實兄)等と協力して同交渉の促進に狂奔してゐる模樣である、然してカマチョ大統領はカマチョ將軍が近く歸國するのを待つて國政府の政策の基礎を強化するものと見られるが、アメリカの勢力は今や着々としてメキシコ全土を蔽ひ張つた觀が深い

總督隨行記【下】西鮮地帶

平元線全通の響す經濟的影響は早くも各方面に顯著に現はれてゐるが、これを鐵道の面からみると先づ貨車効率の飛躍的な增大となつて現はれてゐる、これまで西鮮からの北鮮向貨物は否が應でも京城迴線をとらねばならなかつたのが三角形の底邊を横切つて直ちに北鮮線と連絡することになり、貨車繰りの能率化は如實に實現されてゐる、さなきだに貨物車の不如意が叫ばれてゐる折柄だけにこれは非常な福音といはなければなるまい、一面京城迴線線が北鮮への最捷路たるこの機構鐵道に切り替へられたがために運輸收入では逆に大へんな減收となる

◇　◇　◇

鐵道局の推算によるとざつと百萬圓の減收が見込まれてゐるが勿論これは減收といつても本當の赤字とはいへないばかりか、新線の開通によつて沿線の各種開發物資はどつとばかりに新線に殺到するとになり實質的な運轉收入は增えることはあつても運輸減收とはなるまい、しかも一應運輸減收とはなつても一面から見れば、これはそのまま業者の運賃負擔がそれだけ輕減されるわけであり當面至上の國策的要請たる生産力の擴充を一層促進する契機となる、いづれにしても平元線全通の經濟的意義は極めて深大なるものがある

◇　◇　◇

四月二日の陽德における全通式に參列した總督は翌三日から沿線に誇る成興金山を視め西鮮中央炭田地帶を親しく視察するところがあつたが、この沿線の所謂中南部炭田地帶を□□視するところがあつたが、この炭礦の開發狀況については總督も始終熱心に視察した、電化學工業の基礎原料としての石炭の重要性は今更說くまでもないことであり、總督もこの無煙炭資源の重要地位に殊のほか深い關心を示し、無煙炭礦では約一時間にわたつて朝鮮無煙炭の松本重役より開發の現況について詳細聽取し極めて順調な開發の進捗ぶりに頗る滿足氣に見受けられた

◇　◇　◇

要するに平元線の開通は平壤を中心とする西鮮工業地帶に新たな生氣を吹き込んでをり、總督が平壤で記者團に語つた談話の一節にもある通り、それは北鮮地帶をもやがて來く殷賑を招來するものとの印象が深い

◇　◇　◇

工業都平壤の林立する煙突を眺めても西鮮工業化の前途は既に充分に語り盡されてゐるやうにも思へ北鮮時代とは對照的な意味で今ぞ正に西鮮時代の到來を物語つてゐた(奥村特派員)【寫眞=黑鉛炭礦を視察の南總督】

工部局參事會 入員、選擧方法の變更 土地章程に重大修正

【上海九日同盟】工部局の本年度參事會員は既に日、英、米總領事間に妥結を見た戰時暫定の暫行辨法に基づき、關係各國の參事會員候補者顔觸れの出揃ふのを俟つて來る十七日開催の納稅者特別大會で正式承認を求める段取りとなるが右辨法は先づ

一、入員の變更
一、選擧方法の變更
の二點にかて從來工部局の選擧法として運用されて來た土地章程の重大なる修正として注目されてゐる即ち章程第十條に規定された英米人五名に對し外國人九名といふ定員を支那人四名、外國人十二名、更に選擧手續きを規程した第十八條は殆ど空文化せしめられたものといひ得る、而して參事會員割當を見るに英米兩國の六に對し我方は友邦ドイツを加へて四人に過ぎずことに於て中立國と支那參事會員六名の顔觸れ如何が相當物をいふ譯で現在この點に重大關心が集中されてゐる所以である、何れにせよ今回斯かる辨法が妥結されるに至つた事情は現在の複雜な國際情勢下で嚴格な選擧の危險がある選擧を決行することの極めて危險であることを一般が認識するに至つたことにもよるものである

轉業者大陸へ 開拓民地方指導者の全國協議會

【東京電話】轉業者は開拓農民たり得ると大陸開拓の熱意に燃えて、去る四日約一週間に亘る北滿〜

放射線

【北海道】…圓山町(入口一萬五千)が、札幌市へ合併した

【宮城】…〃征けく男兒〃の歌の作者であり五十年間教育界に盡瘁した仙台市四宮仁郎氏が逝去、享年七十九

【栃木】…たつた一つの國營牧場地鹽林省日光牧場は三月末限り廢止となつた

【北支】…天津の花祭は六日から三日間、賑やかに行はれた

【熊本】…熊本支那語學校が昇格して高等專門學校令による修業年限二年の外國語學校となる、四月中に開校

【大阪】…迷信が不老長壽の靈妙になると、京大病理學教室の管政夫學士が發表した

體育

競技の眞髓發揮 第三回全鮮自轉車競技大會

既報、朝鮮自轉車競技聯盟の本年度事業計畫は、九日發表されたが、その中の第三回全鮮自轉車競技選手權大會は特に國防競技の意義を強調、機械化部隊競技の實踐を敢行して盛大に五月三、四兩日京城運動場で左の要項で舉行される

◇種目(一般)五百、千、三千、五千、一萬、四千米團體追抜競技(一人三番目以内の出場として四千米團體追抜きは一組四名)

◇學生部は五百、千五百、五千、一萬米の四種目、一人二種目以内

◇實用車部は二千及び五千米荷物運搬競技(三〇瓩重量物)

◇申込みは四月廿五日午後四時まで朝鮮自轉車競技聯盟内朝鮮自轉車聯盟と各道體育協會または各道自轉車聯盟文部を通して申込むこと

◇服裝、公認白色半袖、下衣黒色または紺色(地域別も可)商標入れは絶對禁じマークは所屬地名に限る

◇登錄、十六年度登錄は四月廿日まで各聯盟文部宛に登錄料一人前一圓廿錢を添へて、手續を濟ませること、なほ同大會の學生實用車兩部出場者も競技車同樣に登錄する

法政の松下選手阪神へ入社

【大阪電話】法政大學野球部に外野手として活躍、法政を出た松下繁一選手は今回職業野球阪神に入社に決定、十日午後阪神待遇り甲車曾で正式に登錄を承認された

高商對殖銀ラグビー延期

十日のラグビー・リーグ高商對殖銀戰は雨で無期延期

府民待望の京城運動場 十二日開き式を擧行

待望の京城運動場開き式は十二日午後二時から同運動場で盛大に擧行、式後奉告競技會、蹴球、野球等の競技會を行つて季節の滑り出しを華々しくかざるが、十三日から一般府民に運動場を開放す

遺獨庭球(第二日) 關東第二次豫選

【東京電話】遺獨庭球關東第二次豫選第二日は十日正午から田園コートで擧行、結局鵜飼(慶應)西子田(早大)藤倉(慶應)の三選手がそれぞれ全勝して最終豫選出場の資格を得た

京城近郊登山路案内(二)

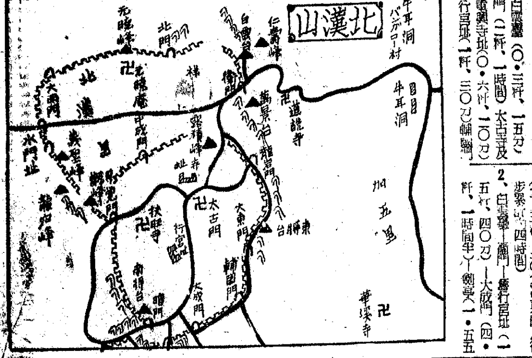

白雲台からの還路

1、白雲台—(〇・三粁、一五分)—衛門(二粁、一時間)太古寺及び重興寺址(〇・六粁、一〇分)—懸行宮址(一粁、三〇分)—輔國門(四粁、一時間一〇分)—清水洞(二・三粁、三〇分)—敦岩町(徒步累計四時間)

2、白雲台—衛門—懸行宮址(一五粁、四〇分)—大成門(四・一粁、一時間半)—劍亭(一・五粁、二五分)—北門(一—洗二粁、二〇分)—孝子町停留所(徒步累計約三時間)

3、白雲台—衛門—懸行宮址(一・七粁、四五分)大南門(〇・一粁)文殊庵(四粁、一時間半)洗劍亭(懸行宮址から洗劍亭までの累計二時間一五分餘)

4、白雲台—衛門—大南門—文殊庵(〇・一粁)大南門(〇・五粁、廿分)暗門(二粁、一時間)—僧伽寺(四粁、一時間半)洗劍亭(白雲台から約五時間)……文殊庵から大南門へ引返さずに庵の西側の尾根を越えて碑峰にくだる道もある。門へひきかへすよりも近く便利である

5、太古寺(一粁、三五分)扶旺寺(〇・六粁、二〇分)—僧伽寺(二・四粁、一時間半)—碑峰(一粁、二〇分)—僧伽寺(三・一粁、一時間半)—洗劍亭(太古寺から洗劍亭まで約四時間半)

白雲台から京城府内への歸路は右の四つの外に太古寺から洗劍亭へ出る路もあるが、その歸途多少時間がかゝるが北漢里盆地の太古寺、行宮址などを見物する方が登山の意義を感ぜさせる、もつと欒に歸らうとすれば萬景台の別峰の腰を右に廻つて露積峰との鞍部に出てこれより龍岩門、東將台、大東門と城壁をぐんぐん降り、輔國門で道を左にとつて清水洞へかへるか、或ひはなほ進んで城壁のうへを大成門に出で洗劍亭へ降り北部で白雲台に別れを告げ一氣に太古寺へ降るか、または龍岩門より□を太古寺へくだるかするのだが何れにしても大差はない、重興寺の石垣の下を流れる谷川を降り左の小川に沿つてのぼると扶旺寺に達するがこれより圓覺寺を通つて碑峰(五五六米)に新羅眞興王巡狩の古碑を訪れ僧伽寺に參詣、洗劍亭に歸るのも面白いであらう、また重興寺下の谷川をさかのぼれば右手の山の手に小さい朝鮮家屋が散在するあたり傾斜面に行宮址がある

この邊りより大成門または大南門へはつま先上りの道がつゞいてだんだんその度を增し、つかれた足をひきずる□□□□□□つく、大南門をくだればすぐ右の方に文殊庵がある岩窟内の清水は氷のやうな冷たさで藥水として北漢山第一の稱がある

舊把撥里からの巡路

◇往路、京城—舊把撥里(四粁、四〇分)(興國寺または中興洞入口(〇・七粁、一〇分)—興國寺(一・五粁、三〇分)—大西門(一・七粁、五〇分)普覺寺(一・三粁、五〇分)—白雲台(〇・三粁、一五分)白雲台(累計三時間半)

かくて興味の多い巡路はこの舊把撥里よりするものである、路中里の興國寺入口附近に至ると白攘の白雲台の絶頂を望み得て大西門へは一〇分くらゐの距離である、昔は北漢山盆地へ寺院建築材料をはじめあらゆる物資を運びこむ唯一の樂な道としてこの門より通路が選ばれてゐたのでありまたこの山城の正門でもあつた(つゞく)【朝鮮憲兵司令部撮影】

けふの鍛錬運動

◇ス・リーグ第二日、京城運動場(午後一時半)、龍山運動場

日の出 五月號

世界一を誇る　慰問袋にゼヒ一冊!

米の不足と增産問答會
解答(衆議院議員)吉植庄亮　質問　作家 窪川稻子　放送局講演部 黑田米子
米はなぜ不足するか? 代用食もなぜ足りぬか? 全日本の大問題たる食糧について家庭人の代表として二婦人の質問の數々に農民問題の權威として有名な自作農代議士たる吉植氏が明快な解答。
右窪川氏 左黑田氏

國際祕密戰の實体を發く
スパイは我々の隣りにゐる!　問題通信社 井野康彥
東京丸の内に二十餘名の女事務員が檢擧された事件を始め驚くべき國際スパイの暗躍を語る

●名流寸話(六篇)
●正しい拜禮の仕方　飯田秀眞
太平洋よもやま話　澤田謙
太平洋の特徵、太平洋の不思議等々に就いて語る。
獨・英・米の兵隊裝備くらべ
▼學生荒鷲の訓練畫報(グラビヤ)
▼支那事變の川柳について(前田雀郎)

戰線へ送る女流作家の手紙
銃後女性の眞心こめた戰地への慰問文集
眞杉靜枝・窪川稻子・壺井榮・堤千代

時局早わかり問答
米國參戰の危機、その他(下野情報官解說)

漁業日本座談會
出席 眞藤日魯漁業副社長・武富快鳳丸船長・横山水產局技師・高山漁業協會理事・十川農林省水產技師・中川白鷹丸船長・武久水產局技師
世界に誇る日本漁業のすさまじい奮戰を語る痛快談や捕鯨の冒險談や珍談奇談等。

國家奉公を信念として
實例をあげて語る國民必讀!萬人必讀!　電氣廳長官 經濟學博士 田村謙治郎

外米
身の上話　最新科學ニュース　藝界展望

時代小說 淵上兄弟　海音寺潮五郎
國家のために奔命しながら、あたら若木の花を散らす兄と弟、その妻たちの悲劇をさながらに描く。維新風雲の中に咲き散る一枚の繪か?

現代小說 親　堤千代
戰死した子の親、戰死した父の遺兒、妻に死なれた男、戀人に先だたれた女、これらをめぐる人の世の親子の縁は哀れふかく讀者の胸を打たん

現代小說 柳に吹く風　壺井榮
亡き姉の遺兒を育てる若い女性が胸に芽ばえる母性的な愛情の動きを微妙にえがく。本年度新潮文藝賞に輝く女流作家が力をこめた新作!

數々の傑作を出して愈々評判の作者がこれこそ最近の輝く名篇である!

時局映畫の感激を語る座談會
一流スターがさまざまな體驗談、軍事映畫や國策映畫の祕話珍話を語る
松竹 上原謙　松竹 高峯三枝子　新興 植村謙二郎　新興 久慈行子　大都 東龍子　東寶 月田一郎　東寶 竹久千惠子　日活 杉狂兒　日活 近松里子

隣組と常會上達展覽會
上達下達、下情上通の方法、常會の組織や隣り組の仕事のいろいろ具體的に一切を解りやすく繪で説いた。(解說)東京市町會課長 山口寬雄

青い麥　土師清二
時代小說　戰陣中にあつて諸將の百姓を慈む名將、新田義貞の風格!

中國少女　川口松太郎
現代小說　現地で材料を得た作者が、戰時日本に送る小説報國の名篇

日本海々戰　加藤武雄
戰爭小說　東郷大將が大海戰に出陣の威風堂々たる有樣を描いて面目躍如

●建設夫婦　志村つね平

水鄕の幟　淺野武男
現代小說　子を育てながら勞働りする野良の夢と希望との美しい物語を描く。

社員日誌　北町一郎
明朗小說　若い事務員さんと美しい女事務員との間に芽ぐむ明るい若さと溌剌さ!

●將棋の近代戰術　八段 塚田正夫
無敵の木村名人が選挙する八段の新鋭が語る將棋の名手を語る。

家庭の重寶帖
▼事變下の節句料理
▼空襲避難の場合食糧は何か?
▼クツ下永持ちの祕訣
冬物の藏ひ方

コドモのページ
科學小說 ハテナ鐵ちやん
連載繪物語 伸びよ日出ちやん

早慶野球 新主將對談會
ファンの胸を躍らす春のシーズンを控へて兩軍の主將と投手が語る對談色々
早大 石黑久三　慶大 高木正雄

新作落語(春々亭桃太郎)
●三ツ兒誕生
●日の出娛樂室
●五月の漫畫サロン

時代小說 勤王三兄弟　子母澤寬
目下讀書界の人氣を攫つてゐるのはこの一篇。面白いこと止め度なし!

現代小說 新しい聲　丹羽文雄
男女間の感情を描いてその追眞無比の作者が近來の傑作はこれだ!

現代小說 太陽の子等　竹田敏彥
受驗入學をめぐる教師と世間の親たちを描いて感激の傑作

價六拾錢・東京牛込 新潮社 振替東京八〇八

沿岸小型就航船の運賃を全面的公定
機帆船の滞船料も指定

運賃は企業統制と並行して不明瞭な自由取引のまゝ停止中の九・一八價格運賃を適正價格化して公定、價格面の全面的整備を急ぎつゝあつたが、昨秋九月來準備を進めつゝあつた百トン以下の沿岸航路機帆船運賃をまづ公定することゝなり二月來着手中であつたが、やうやく全部策を終り、本月廿日ごろには同の手を離れることになつた本價格統制は百トンを基準として三百トン程度までの沿岸就航船舶運賃も右の公定運賃によつて適用する方針である、同時に沿岸運賃の公定と共に荷主、船舶業兩者から強く要望されてゐた機帆船沿岸就航船の滞船料も同時に公定される運びとなつた、かくてこの指定により半島産業において、事實上石炭、米穀、セメント等と全品目のローカル運送において大きい役割を占めて來た海上運賃の明確化は從來の不明確なまゝの放置の弊が除かれて障害となつたものがこゝに除外されるとになるとともに、統制と計畫化を數歩前進せしめることになる點でこれが運航能率に及ぼす好果は期待される

產業別統制會改組
十九日 總會で正式決定

【東京電話】重要産業統制團體協議會では九日午後二時丸ノ內工業俱樂部に役員總會を開催、平尾會長以下關係十團體役員卅數名出席、豫て考究中の各産業別統制會設立の情勢に對應する自主的機關としての機能充實を圖るべき機構の改組に關し協議の結果、過般の幹事會で決定せる原案を可決、來る十九日の總會に附議承認を求むることゝなつた、即ち今次の改組は

一、各産業統制會又は統制團體の健全なる強化乃至は整備に協力すること
一、政府の産業計畫の樹立實現へ緊密に協調を保持すること
一、重要産業統制團體相互間の連繫的協力を行ふこと
一、産業統制團體の問題について其の圓滑化に寄與すること
一、産業の健全なる輿論を吸收して建設的輿論を醸成たらしむること

等を根本目標として行はれたものであり、改修要綱は生產擴充の國策遂行團體及び主務者をして基本的構成員たらしむるとともに新に顧問、參與を設け理事には常務委員會制度を設け顧問には關係官廳次官及び主要經濟團體の會長を、參與には關係官廳の局長、經濟團體の理事及び經濟評論家、評議員には一般の事業經營者約百名を選び實質的諮問機關たらしめたとで、特に直接實務擔當者間に有能者を主務者を機關の各部に亘り配置したことは同協議會の政治力乃至は實力を強化したものと謂ふべく、かゝる統制團體の成立は從來の團體が個人的立場に基礎を置いたものとは全然趣きを異にしたものである、勞々産業中樞機關設置問題と睨み合ひ今後の發展が刮目されてゐる、新役員の選任は會長、副會長に一任、總會席上發表せられることゝなつた

鑛石用・麻袋・叺
仁川府仲町　澁谷商會　電話長三五四番

朝鮮電氣協會 廿八日、總會開催

朝鮮電氣協會第廿八回總會は廿八日遞信事業會館に開催される、本總會では役員の任期滿了に伴ふ改選が行はれるほか、十五年度業務報告および十六年度豫算案を附議、會務報告がなされるが、新規事業としては技術事務の兩系統の基本調査、生擴の基調たる產業調查に關し事業を擴張する等主として調査事業に重點がおかれてゐる

朝鮮電氣協會定例月會十日開催

朝鮮電氣協會は十日定例月會を開いて本年度總會に關する事項を協議した

新田義民商店
朝鮮長　代表電話本局二二一七〇　延實米
現・株・金融
新田商事株式會社　京城府黄金町二丁目一九一番地

商議斡旋商工業資金 承認額僅か二割五分

朝鮮商議の調査によると、鮮內各地商議が斡旋した損失補償制度による中小商工業資金は、本年一月一日現在で、五百九件、二百廿四萬八千餘圓に上るが、このうち融資を承認されたものは二百廿二件、五十八萬九千九百圓で、件數において四割四分、金額において僅かに二割五分を承認されたに過ぎぬが一般中小商工業者に最も密接な關係を有し、之が指導的役割を果しつゝある會議所が、眞に融資の必要ありと認めて斡旋したものに對し、かくの如くその半數にも滿たぬ融資に止めることは、結局會議所側と融資取扱ひ機關との融資對象の認定相違によることは勿論であるが、本制度制定の趣旨たる中小商工業者救濟の見地より、金融機關の積極的協力が必要とされてゐる

中蠶評議員會 二十日に開催

【東京電話】日本中央蠶絲會では來る廿日午前中評議員會を開催、左記議事事項を附議、引續き午後第十九回臨時總會を開き正式決定する

一、生絲消費增進宣傳事業經費收入規程に付改正追認の件
一、組織變更統制施設（會社關係繭産生産統制施設）承認に關する件

朝鮮無盡協會
二十周年記念事業

朝鮮における營業無盡の制度は大正十一年四月二十二日公布せられ本年は恰も無盡制度公布後二十年目に相當する、この間無盡會社の施設經營その宜しきを得たため、今や全鮮における無盡契約高は三億圓の巨額に達し、名實共に庶民金融機關としての性能を大いに發揮するに至つた朝鮮無盡協會においてはこの意義深き年を記念すべく左の行事を實施することゝなつた

▲第二十回無盡記念祭　四月廿二日午前九時より朝鮮神宮大前において全鮮無盡關係者全員参列して盛大なる無盡記念祭を執行する

▲朝鮮無盡業令施行二十年記念式　朝鮮の名士五百餘名を招待して四月廿二日午前十時半より朝鮮ホテルにおいて記念式を擧行し、併せて多年勤續にて無盡業に精勵したる各無盡會社の役員（百二十餘名）に感謝狀及記念品を贈呈し且つ十年以上勤續したる職員（七十餘名）に對し賞品を贈呈してこれを表彰する

▲無盡關係物故者追悼會　在職中物故せられたる無盡關係者の英靈に對し敬弔の意を表すべく四月廿一日午後三時より博文寺において無盡關係者一同参列し故人の御遺族を招待して追悼會を開催する

株・現・期・短
米・正米・延
吉村榮左エ門商店
京城黄金町　電話代表本局8101番
營業案內呈　株式日報贈

物價問答
林野最高價格如何

問　一、山一町歩內外（內畓千坪餘あり）を坪三十錢位で買入れようと思ひますが林野の最高價格は如何程ですか

二、二月十五日以後土地の賣買契約をなしたものがこの度發表の農地價格統制令の適用が出來ますか、全部の代金を支拂つても登記して貰へますか（沃川　欲知生）

答　一、林野の價格に關しては未だ林野價格の統制令が出てをりませんのでこれに關する制限はありません、但しその中の畓については臨時農地價格統制令の適用があります

二、朝鮮總督の定めた除率の適用期日たる本年二月廿日現在に農地につき既に譲渡契約にして當該農地につき既に讓受人の權利に關する登記ありたるもの、又は當該農地の引渡を完了したるものに對しては適用ありません、尚登記又は引渡なくとも代金の授受が完全に濟んで居れば法令の適用ありません

夕刊後の市況

◇…朝取實物出來値
高周波五五圓四〇一五一四〇一四五一五一八一六圓〇一五圓九〇一七一五一四一三一一五一五圓〇一四圓九一八一九一五圓〇一一▲鮮銀一〇圓七▲同鮮合同六三圓五▲小林鑛業五一圓四▲漢江水電一八圓五▲北鮮製紙四二圓〇一一▲日立製作新二四圓入　總出來二萬株

◇…橫濱生糸後場大引
四月限　一三元　五月限　一三六
六月限　一三〇　七月限　一三〇
八月限　一三八　九月限　一三八

大福帳

諸經濟統制の强化につれて所謂中小商工業者の苦惱も段々深刻化して來た▲商工會議所あたりの調査によると轉失業を要するものも相當數多くあるやうだ▲ところが頭の上に火がついて死ぬか生きるかの土壇場まで追ひつめられてゐながら▲永年自分の身につけて來た職業から思ひ切りよく離れる決斷力がつきかねて徒らに右往左往してゐる者が可成りある▲これは政府當局の轉失業對策に對する明快な方針が與へられてゐないことに對する迷ひにもよる▲しかし政府としても百萬人に對する種々の對策を考へてゐられるわけのものではないから▲結局は眞剣に生きることを考へる業者自身の精神力の強さにこれを求めるよりほかない▲適者生存、強存弱滅の眞理は今も昔も變らぬところに業者の自覺が要請せられる

全鮮商議理事會
十一、二兩日馬山に開催

時局の進展に即應して商工會議所の機構を強化改善、その權限を強化擴充し經濟新體制下における綜合經濟團體としての機能を十二分に發揮せしめるため商工會議所法規の根本的改正を行ふべく日本商工會議所並に朝鮮商工會議所では最近數年來再次に亘り政府當局に建議し來つたが、更に日商では十一、十二兩日東京において常議員會並に臨時總會を開き商工會議所機構改革案を附議すると同時に朝鮮商議でも右に呼應して十一、十二の兩日に亘り慶南馬山において全鮮商議理事會を開き右日商案を上程審議することになつた、而して日商案は主として內地における商工會議所の機構改革に重點を置いてゐるので朝鮮においてはこれを全的に採用することは困難であるため理事會では日商案を中心に朝鮮の特殊事情を織込んだ改革案に取纏められるものとみられるが、日商案の改革要點左の如し

一、商工會議所法第十三條の議員定數を六十人とし且つ重要商工業代表議員の數をその三分の一まで増加する
二、商工會議所法第十四條の選擧權の條件中引續き二年以上の制限を撤廢する
三、議員候補者屆出制度を設くると共に商工會議所法第八條の規定を改め屆出候補者が議員定數を超えざる場合においては投票を行はずして當選者を定め得ることにする
四、商工會議所法第二十條第二項並に選擧規則第十五條第一項の規定を改め登記せざる支配人に對しても議員たる會社の代表者及び會社の選擧代人たるの資格を與へる
五、商工會議所法第三十四條の規定を改め必要に應じ理事を三名まで増加することを得せしめる
六、その他統制經濟の實情に即應して重要業種又は物資別若は機能的に部を編成すると共に全國を數區に分ち區域會議所等を設置する

寶庫・江原道を掘る（完）
本社特派員　近藤一馬記

江原道產業開發最大の要素となるものは電力資源の開發と鐵道、道路の開通促進、港灣の整備である、現在水電工事に着手してゐるのは

漢江　水電の華川、淸平工事であつて何れも來年一杯完了を目標に工事を急いでをり、その進捗振りは見るべきものがあるが更に臨津江の上流、伊川郡下で締切るべき工事、華川の第二期工事（金化へ落す）南漢江を堰切つて日本海に玉溪附近から落水する發電工事等有望なる發電が計畫、出願されてゐるので會社關係が許されることとなれば夫々企業家の手によつて具體化することになる譯である、斯くて三陟を中心とする北鮮工業は益々盛となし、野呼、三陟を一帶化する一大工業地帶の出現が豫想され、小野田三陟工場、鰐岡油脂等既設工場の擴張はもとより新規工業家の出現が期待される、この電力開發に對し道當局では

將來江原道の發展力は相當なものであるが道內の資源開發と工業進展を圖る爲めには道內發電の三割乃至六割は他道へ出させない方針である、原料道だけで甘んじて居たのでは道內の開發は出來ぬ、だから電力總動員工場の道內設置を條件として發電企業を許可する

と云ふ方針を堅持してゐるやうである、一方鐵道にあつては國有線では東海岸線の全通と中央線が

原州　から伸びて東海岸線と結ぶことによつて海岸線の發展、堤川、寧越奧地の資源開發に至大の影響を齎すもので江原道民當面の要望事とされてゐる、更に局線としての京義線、黃海道甕川から伊川、平康、金化、華川、春川、洪川、橫城、原州を結ぶ新線の敷設をも期待してゐるやうであるが東海岸線の全通を見ない今日、この線を期待するは未だしの感あり、遠き將來の問題であらう、寧ろ道民としては京春鐵道に大きな期待をかけるべきではなからうかこれ等鐵道の開通によつて左右される問題ではあるが現在の湫池嶺線、杆城線、大寒嶺線、三陟原州線の

四大　道路に加へて起工中の寧越旌善線が近く開通するので奧地嶺山地帶の開發は急速に進展するものと期待される

江原道の港としては竹邊、湖山、臨院、江陵、墨湖、注文津、大浦、束草、長箭、庫底等があり墨湖、注文津等相當有名であるが、現在のところでは漁港の域を脱しないと見るべきである、而して京春鐵道の東海岸線連絡、これに伴ふ三和嶺山その他の資源を睨み合せ

港灣　としての地形的優位性等を考慮に入れるとき〃江原道の港〃としては束草港に指を屈することになるのではなからうか、恐らく道當局の港灣對策も束草港の將來性に多大の囑望をかけてゐることと思はれる節がある、同れにせよ江原道の港灣對策はこれからといつたところだらう

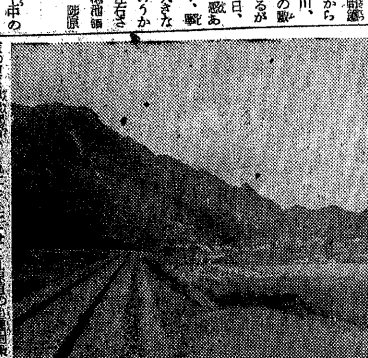

斯くの如く產業開發と電力、運輸機關がピッタリと呼吸を合致させることにより起き上れる獅子〃江原道〃は猛然と突進することだらう、それにしても江原道地元民の熱意や果してどうであらう

なほ江原道を語るには金剛山に觸れねばならぬといはれるので道當局の方針を聞いてみたところ道知事直轄の管理所を設置し

保勝　に將來格段の力を入れると意氣込んでゐたが、ホテルその他の施設において今少し金剛山電鐵に犧牲を拂はせてはどうであらう、最後に江原道開發の先陣を承つた京春鐵道は春川と、否江原道と切つても切れぬ緣故に結ばれてゐる以上、飽迄江原道の交通運輸は一手に引受ける決心の下に努力すべきであり、殊に春川人自らいふところの『春川には商圈が無くて』などは京春鐵道が解決すべき問題では無からうが

時局の波に乘り雄々しく出發した江原道の『明日』を期待して筆を擱く（終）【寫眞＝江原道開發線、京春鐵道沿線】

公定價格
タイルの販賣價格

品名	寸法	等級	販賣價格
▲釉タイル（單位一圓）			
三六中竹出丸	一〇九×二一粍	上	六、七九
〃	〃	中	五、六九
〃	〃	並	四、七七
三六中竹入丸	一〇九×六粍	上	六、七九
〃	〃	中	五、六九
〃	〃	並	四、七七
三六中竹面取出丸	一〇九×二一粍 一〇九×二一粍	上	六、七九
〃	〃	中	五、六九
〃	〃	並	四、七七
三六中竹面取入丸	一〇九×一六粍	上	六、七九
〃	〃	中	五、六九
〃	〃	並	四、七七
中竹三角出	二一×二一粍	上	一〇、七九
〃	〃	中	八、九四
〃	〃	並	七、三九
中竹三角入	一六×一六粍	上	一〇、七九
〃	〃	中	八、九四
〃	〃	並	七、三九
中竹足元出隅	三八×三八×一六粍	上	一〇、一二
〃	〃	中	八、四三
〃	〃	並	七、〇二
中竹足元入隅	三八×三八×一六粍	上	一〇、一二
〃	〃	中	八、四三
〃	〃	並	七、〇二
二寸五分小竹出	七六×一五粍	上	五、三〇
〃	〃	中	四、四五
〃	〃	並	三、七五
二寸五分小竹入	七六×九粍	上	五、三〇
〃	〃	中	四、四五
〃	〃	並	三、七五
二寸五分小竹面取出	七六×一五粍	上	五、三〇
〃	〃	中	四、四五
〃	〃	並	三、七五
二寸五分小竹面取入	七六×九粍	上	五、三〇
〃	〃	中	四、四五
〃	〃	並	三、七五
小竹三角出	一五×一五粍	上	一〇、七九
〃	〃	中	八、九四
〃	〃	並	七、三九
小竹三角入	九×九粍	上	一〇、七九
〃	〃	中	八、九四
〃	〃	並	七、三九
小竹足元出隅	二五×二五×一六粍	上	一〇、一二
〃	〃	中	八、四三
〃	〃	並	七、〇二
小竹足元入隅	二五×二五×九粍	上	一〇、一二
〃	〃	中	八、四三
〃	〃	並	七、〇二
粗面及びスクラッチ小口平	六一×一〇九粍	並	三、〇四
粗面及びスクラッチ二丁掛	六一×二二七粍	並	六、六三
粗面及びスクラッチ寸二ボーダ	三六×二二七粍	並	五、四九
粗面及びスクラッチ小口出隅	六一×一〇九×一〇九粍	並	八、六八
粗面及びスクラッチ寸二ボーダ出隅	三六×一〇九×五二粍	並	七、七六
厚釉タイルは本表價格の二割増しとす			
▲モザイクタイル			
（一）磁器製施釉モザイクタイル（單位一個）			
白八分角	二四×二四粍	上	〇錢六〇一
〃	〃	並	〇、四九四
色釉八分角	〃	上	〇、八一一
〃	〃	中	〇、七五八
〃	〃	並	〇、七〇五
白八分角中高	〃	上	〇、六八二
〃	〃	並	〇、五六一
色釉八分角中高	〃	上	〇、九二三
〃	〃	中	〇、八六一
〃	〃	並	〇、八〇一
白八分異形	〃	上	〇、七七五
〃	〃	並	〇、六三七
色釉八分異形	〃	上	一、〇〇〇
〃	〃	中	〇、九八二
〃	〃	並	〇、九一二
白八分六角	〃	上	〇、七一七
〃	〃	並	〇、五八八
色釉八分六角	〃	上	〇、九七四
〃	〃	中	〇、九〇〇
〃	〃	並	〇、八四五
白八分二丁掛	二四×五四粍	上	〇、九五六
〃	〃	並	〇、八〇五
色釉八分二丁掛	二四×五二粍	上	一、二七五
〃	〃	中	一、一九六
〃	〃	並	一、一一三
白ラスモザイク四分角	一二×一二粍	上	〇、一五八
〃	〃	並	〇、一二〇
色釉ラスモザイク四分角	〃	上	〇、二一一
〃	〃	中	〇、一九七
〃	〃	並	〇、一八四
白四分角	〃	上	〇、一一四
〃	〃	並	〇、〇九三
色釉四分角	〃	上	〇、一六五
〃	〃	中	〇、一五六
〃	〃	並	〇、一五四
白六分角	一八×一八粍	上	〇、四九四
〃	〃	並	〇、四〇二
色釉六分角	〃	上	〇、六七五
〃	〃	中	〇、六二九
〃	〃	並	〇、六八四
白六分異形	〃	上	〇、六四六
〃	〃	並	〇、五二六
色釉六分異形	〃	上	〇、八八一
〃	〃	中	〇、八二三
〃	〃	並	〇、七六四

重要記事滿載

キング　五月號出づ

わが國土防衞を語る座談會
出席者（順不同）
陸軍省報道部陸軍少佐　中島鈆三氏
陸軍航空本部陸軍少佐　西原勝氏
海軍省軍務局海軍中佐　田代格氏
海軍航空本部海軍中佐　鬼塚武二氏
警視廳警務部警防課長　廣木三郎氏
大日本防空協會主事　富岡東四郎氏

戰陣訓實話　戰場魂（原巖）
悲壯！涌烈！見よ！銃を以て行ふ日本軍人の眞面目

▲早婚で子澤山で長壽せよ（二十年後には一億の人が必要、人口問題の熱論）人口問題研究所長　岡崎文規
▲電信・電話・ラヂオの知識（家庭科學）堀七藏・岡正家
▲農地法案早わかり＝時事問題解説（何故々々問答）異良知・笠原脊　農林省經務局長　周東英雄
▲新體制明るい話・朗らかな話　翼賛力餅　村松久義　戰時食　八並一

タイ國とはどんな處か＝大山周三記
世界の注視を集めたるタイ國、三十年間同國に往復せる大山氏の興味ある實地探査記にタイ國の全貌躍如たり

文化勳章の榮譽に輝く　高木貞治氏傳（西村鎮彦）
▲人の見方を變へよ＝社説
▲二つの道（處世感話）長島毅

隨感隨想　渡邊綱男　島田匡一　高橋義四郎　北村西望　花柳壽美　村山德正　下村海南　渡瀨武男　小木會旭晃　名倉英二　篠田鑛造　武藤嘉門

產業戰士に與ふ　●大日本産業報國會長　平生釟三郎
▲朗らか國策部隊▲漫畫天國（當選漫畫）
新作落語　子寶（桂右女助）

スパイに御用心　愛駿牧場事件　怖しきこの陰謀！かりそめの言動は重大事の因　●渡邊啓助

二大傑作
評判戲曲　薩英戰爭（原巖）　果然！錦江灣上ユニオンジャックの旗飜り、巨砲を以て薩藩を威嚇す、見よ薩南健兒決死の健闘振り！
大地の朝（諏訪三郎）　多美子遂にたふる！父母のなげき、友の悲び、彼女の忍苦は報いられぬのか、いよ〱惡運の絶頂をゆく大熱篇

名將物語　秋山眞之提督＝木村毅　思ひ起す明治三十八年五月二十七日日本海大海戰に天來の智謀を發揮せる名將を見よ！

▲東西感動美談逸話　▲一問一答常識大學　▲天の聲地の聲（名言名句）　▲一行智恵袋（編輯部選）　▲御存じでせうか　▲川柳漫畫▲近作玉什　▲世間ばなし▲キング英語選

▲街の戰友　竹田敏彦　戰友と共に銃後戰士として立ち上つた二人に波瀾の數々
▲國は呼ぶ　菊池寛　考證嚴密の意外な秘密いよ〱事件は進展高潮の舞台
▲お小夜悲願　角田喜久雄　お小夜は無事に逃れ得るか血湧き肉躍る大場面展開
▲二億の柱　鹿島孝二　華やかな女性のさゞめきの中に一青年の懸命の努力!!
▲馬鈴薯の花　市橋一宏　隣組物資配給から生れた意外なロマンス心明るい物語
▲生き拔く母　土師淸二　意外に沢めかす我の憫！總てを知り盡す母性物語!!

大計畫「全日本少年少女發明工夫製作品大募集」の規定發表!!
名家寫眞訪問　時局寫眞畫報　百選百笑！漫畫電擊隊　滿洲大森林開拓民　笑へ樂しめそして働け　防空地上部隊（繪ばなし）　荒鷲空母寫出征感激畫報　時局國策回覧板

愛國百人一首　川田順　評釋

回覧板
本新聞愛讀の皆々樣！
空地を利用して、食糧增産を計ることはこの際、最も手近な御奉公です。「キング五月號」では、代用食その他蔬菜の栽培など空地利用をして立派な成績をあげられた方々に集まつて頂いた
空地利用　隣組長の座談會
を發表致しました。せつかく御利用の程をお願ひ申し上げます。
「キング編輯部一同」

定價六十錢　送料三錢　東京小石川　大日本雄辯會講談社發行

中鮮京日

京畿道通信網

仁川支局(電話二五七番)
水登浦支局(同　三一六番)
開城支局(同　四一五番)
水原支局(同　三二一番)
長湍、汶山、江華、廣州
平澤、驪州、利川、安城
各通信部

好壽敦高女校に 一陽來福の春
兩氏の篤志五十萬圓

【開城】世界的動亂が產んだ悲劇の一つとして一般からその運命を氣づかれてゐた私立ホルストン高等女學校も一陽來福、救世主にも譬ふべき二人の篤志家の出現によつて陰鬱な空氣を一掃、以前にも增した磐石の基礎の上に經營がつゞけられることになり春の街に相應しい好話題を投げてゐる…府內高麗町私立好壽敦高等女學校は耶蘇教南監理派婦人宣教部の手によつて經營され相當古い歷史を持つだけにその聲望さは曾て同校の華やかなりし昔を偲ばしめるものがあり、開城七萬府民の唯一の高等女學校であつたが、國際情勢の變化につれて當の經營者であつたワグナー校長も遂に本國に引揚げた、以來〝主なき學校〟として今後の經營が大きな問題として殘され、早くも數ケ月、その間有志の間の內に對策が講ぜられてゐたが肝腎の資金問題で行き惱みとなり今日に及んだところ、それとなく問題推移に密に眞劍な關心を寄せてゐた人に府內東本町六八九黄鶴主(五七)同北本町二一八秦弘燮(二〇)の兩氏があつた、問題はすでに實行期に入つた今日、いたづらに躊躇してゐる時ではないと熟考の末遂に八日黄氏は二十萬圓、秦氏は三十萬圓を出さうとキツパリと口を切つたので、こゝに懸案の財團法人も速かに解決を見ることになり一般を感激せしめてゐる【寫眞＝問題のホルストン學校と圓內は黄鶴主(右)と秦弘燮の兩氏】

地主さんと學生
佳話の主＝黄、秦の兩氏

【開城】佳話の黄鶴主秦弘燮の兩氏は、双方とも資產數十萬を有し黄氏は一片お百姓地主ありその人となり至つて率直、寡默、温厚質素な好々爺であり、勤儉貯蓄により今日の富をなした人でどちらかといへば日陰の人であつただけに今頃の美擧は全く府民の意表に出でたものとして正に痛快をして立たしめるものがある、また秦氏は目下明大經濟科に在學中の一青年であり、溫順な前途有爲の學生として一般から囑望されてゐる、黄氏は現在愛兒が二人とも在學中といふ子を持つ親の心情もあるが、兩氏は交々語る

開校の存廢は七萬府民にとつて等閑視することの出來ない重大問題であり、府內には有力な先輩が澤山あることでもあり、必ずや篤志家が現はれるものと今かくと暗に期待してゐたので我々のやうな微力の者の出ることは甚だをこがましい極みと思つた樣ではあるが、さりとてさう何時までも遷延しておけぬ問題であることを考へると共に、せめて男と生れた以上何か一つでも國家社會のために盡し甲斐のある行ひをと常に考へてゐたのが今日僅かながらその一端を果し得る好機を得たまでゞす

出征軍馬の武運長久祈願祭
平澤の愛馬日

【平澤】全鮮一齊に行はれた一日から七日までの愛馬週間にあたり郡でも事變以來第一線で皇國のために活躍する軍馬を想ひ一般郡民に愛馬思想を徹底的に普及せしめるため七日平澤神社で官民有志多數參列して出征軍馬武運長久祈願祭を執行した

別志願兵志願者は田中署長外關係官の指導訓練を受け學科試驗受驗のため九日午前十時吉岡部長引率の下に上城した

農訓修了生懇談會

【江華】郡では中堅人物養成に伴ふ國民總力運動および生產擴充計畫貫行徹底を期するため九日午前十時から郡會議室に短期農民訓練道場修了生卅四名を招き懇談會を開催

献金一束

【開城】國防獻金一束
四圓十二錢宮町國民學校▲十九圓十六錢元町國民學校代表柴崎直太▲三圓六錢松都國民校代表伊東永善▲十圓高麗國民學校勝山雪子▲十五圓開城少年刑務所島崎繁太郎

春雨しとど 紅唇ふくらむ
江華の櫻は廿日ごろ

【江華】艷麗譜の今年の春もさすがに昨今はめつきり暖くなり氣も心も浮きくと櫻の芽もふくらみ今にも紅唇を綻ばせ ようとしてゐる、八日夜から降りは九日朝には花を呼ぶ細雨となつた、ひでり續きのこの喜ばしいとの一つで、この一滴の雨こそ草木には惠みの露、まさに慈雨の雫にも譬ふべきで少くとも五六日以上櫻の開花を早めることであらうから、名物江華の櫻も廿日頃にはボツボツ咲き始めることであらう

增產へ張切る技術陣
目標五百萬斤、播種期迫る

【春川】生產擴國に邁進しつゝある道農務課では今や係員を總動員の上農政課の部落計畫と併行して互に一致協力、あらん限りの力を發揮して諸作物の增產に最善の努力方策を講じつゝあるがことに煙作係と陸地綿係の大川技師が擔當する大麻係では全鮮一の大麻生產を擧げて待つてゐるだけにその農島も莫く本年はより一層の增產好成績をあげんものと張りきつてゐるが本年の作付面積は七千町歩にその生產五百萬斤を目標に昨年より一層百萬斤の增產を成さうとするものでその準備に大童で播種は本月の中旬頃から始めるはず、なほ人手の不足から技手二名が增員されるが

交通安全週間
圖案・標語・展覽會や事故防止の映畫會

【仁川】署管內の交通安全週間は既報の通り十五日から五日間實施されるが、府內生徒兒童から募集する交通安全に關する圖案、標語、作文等は十五日を以て締切り週間最終日の十九日から三日間公會堂樓下で展覽會を開催する、なほ交通事故防止の映畫會は十六日敷島館、十七日東寶映畫、十八日愛館の三館で各午前九時から十一時まで開催されるが多數の參觀を望んでゐる

學科試驗へ

【江華】先般陸軍志願兵訓練所第一期入所生として合格したものは左の十名で郡ではこれ等名譽の人々のため十二日午前十一時開城神社大前で奉告祭と祈願祭とを執行する
大璧面松原光政▲同半山鋼太郎▲喬桐面長野旺根▲同吳山圖燮▲同安本相榮▲領南面平峰積文▲興成面松本實協▲同山本唯春▲光德面金山元鎬▲上道面高木直雄

開豐郡の志願兵合格者十名
奉告祭と祈願祭

【開城】開豐郡管下から昭和十六年度陸軍志願兵訓練所第一期入所

まづく好成績
開豐郡の一錢獻金
七萬四千四百餘枚

【開城】開豐郡下八萬人からなる赤誠の一錢獻金は八日現在で七百四十四圓に達し、なほ續々として多少の申出はあるものと見られてゐるが、まづく好成績だと當局を喜ばせてゐる

兩文廟釋奠

【江華】江華、喬桐兩文廟では來る十五日午前十二時からそれぞれ春季釋奠祭を陽林を始め官民、學識多數の參列のもとに舉行する

人の動き

▲春武二雄氏(仁川府京畿仁川支店業務部長)退任挨拶のため九日本社仁川支局來訪
▲白石一郎氏(京畿仁川支店業務部長)新任挨拶のため同上
▲米村保雄氏(仁川憲兵分遣隊長)今回京畿に轉勤、挨拶のため同上
▲湯淺喜氏(仁川商工會議所理事)全鮮商工會議所理事會出席のため十日馬山へ、十七、八日頃歸任の豫定
▲佐山政弘氏(京畿道警察部)江華郡から始興郡へ榮轉挨拶のため八日本社江華支局來訪
▲吉田愛明氏(京畿道警察部)新任挨拶のため本社江華支局來訪
▲牧山麗秀氏(京畿道警察部)同上
▲古川誠治氏(仁川商業校訓導)榮轉挨拶のため五日本社平澤支局來訪
▲李明勳氏(內里校訓導)同上
▲元浴玄氏(古德校同)同上
▲山根玲子氏(西亦里校同)同上

殘す功績數々
榮轉の神谷校長

【水色】好漢國民學校長神谷直助氏は今回教育界の異動により京畿道華里國民學校に榮轉した、氏は昭和十四年十月着任以來、同校の內容充實を圖り、學年延長、運動場擴張及び敷地拡千坪等に幾多の功績を殘してをり今回の轉出は全部落民はもとより部落民からも非常に惜しまれ七日盛大な見送りを受けて赴任したが兒童らは淚と共に別れを惜む樣は人々の胸をうつた

仁川三月の業績

【仁川】郵便局三月中の郵便業績は普通郵便が引受九〇八三、配達一四四九四で前年同月に比較すると引受は四五三〇の増、配達は七四〇の減、價格表記は引受一二六、三〇の減、電話の通話度數は市內九三七、〇六一、七三〇回及び二八三の各增、市外一三三八回、九九回で一四三七九〇回の合計減であつた

高に對する歩合(括弧內は前年同期)
▲華平面二七、七三七(〇、三八七)▲桂陽面三〇、五九三(〇、三二)▲永宗面四、三六一(〇、三〇)▲大阜面九、五四四(〇、三三)▲靈興面七、五六〇〇(〇、三五)▲西串面一二、一三一(〇、〇九)▲南洞ナシ▲德山面ナシ

仁川三月の手形交換高

【仁川】手形交換所三月中の交換高及び總額は左の通り
【交換高】枚數八、六九七枚金額六、三四〇、〇八〇圓一〇▲手形一、四五七、七七三圓一二、六一一圓五八▲送金小切手三八二三枚、一八七、一二〇圓八三▲爲替約束手形四三二枚七三五、三四〇圓一〇▲日本銀行小切手二〇三枚、九三、七〇二圓二四▲總額票五六枚、一〇四、四五九圓六九

シネマと演藝

【仁川】
瓢館 十三日まで上映
▲松竹京都映畫『東京から來た武士』高田浩吉、北見禮子、最上米子、海江田讓二▲月形龍之助共演▲全勝時代映畫『風の中の劒士』▲松本榮三郎、宮川敏子主演▲大都現代映畫『祖國を護れ』水原洋一▲光川京子、東朝子主演▲文化映畫『女性の柔道』▲日本ニュース第四十三號

東寶映畫劇場
十三日まで上映▲『朝特作映畫』山內英三監督『美しき犧牲』李香蘭主演▲三映社提供映畫『闘鶏』▲日本ニュース

667,000圓
勿體なや飛行機十台分
昨年中開城でたばこの煙

【開城】昨十五年度中における開城煙草販賣所管下で消費した煙草の總高は六十七萬六千九百五十圓でずつと十台ばかりの飛行機(偵察機程度)を煙にしたことになる、前年度賣捌高に比べると約十萬八千四百三十圓程を增加してゐるがその種類別にすると何といつても人氣ものは『興亞』の廿八萬五千四百四十八圓が王座を占め、次いで『みどり』十三萬六十一百三十四圓『はと』八萬九十八百八十一圓『長壽煙』八萬二十百四十五圓『鵄 煙』一萬六百四十圓

『カイダ』一萬九百四十九圓といふ順序、販賣所の北野さんの話によると昨年は原料供給が不圓滑であつたとの聲もあつたが、當局としてはほゞ平均に行き渡るだけを配給はしたもの中に個人會社などの關係から自然さうなつたので、本年はそれ等の點も考慮に入れ配給量もある程度に增加することになつてをり、今後は遠慮に事缺くやうなことはあるまいとのことであるが、それかといつて一般も無やみにふかくふかしたりすることなく公徳心を重んじてほしいとのことである

〝叺〟へあがる各部落の熱

官の指導と民の努力
五日間に卅二萬枚
江華郡、目標到達も難事に非ず

【江華】江華郡の叺年度(十五年十一月から十六年十月末まで)內の割當ては四百五十五萬枚であるが、昨年の未曾有の大水害は他に增して江華郡に酷く、ために原料藁の不足を來しその生產においで果して如何なるものかと憂慮されてゐたが、郡、面當局はじめ各面に至るまで關係職員の涙ぐましい努力と共に部落民の自覺はよく當局の意のあるところを理解して極力增產に努めた結果、豫想外の好成績を擧げ全郡に誇る好結果を收めてゐる、即ち割當數の四百五十五萬枚は前年度に比べて約百三十五萬枚の增加となつてゐるがすでに去る五日までに百六十四萬八千一枚の共販をみてをり、これは年度初よりの共販數でこの分で進めば豫定數の生產をみるのもさして難事でないとみられて、しかも郡當局では如何なることがあつても目標數を生產させずんば已まずとの一大決心の下に一般に勵して原料藁の節約を期し、耕作に藁を使用することを禁じ一層努めて叺の增產に馬力をかけてをり去る一日から五日間の增產週間の如きは五日間に卅二萬一千四百八十八枚といふ驚異的生產をみたくらゐなので、十月末までには四百五十五萬枚生產の目標點に到達することはさして難事ではないとみられてゐる

この心構へ磐石!
叺へいそむ部落民

【開城】開豐郡では八萬郡民一心叺織三百萬枚完成を目指して突進してゐるが、當局の督勵の裏面における部落民の心構へもなくならぬ眞に涙ぐましいものがある、老兒の死も知らず叺織に熱中した夫婦の悲壯な佳話＝既報＝をはじめ、數ある佳話の中から一、二を拾つてみよう

同郡西面豐田里區長申相千、同面下里區長金敬勳の兩氏は叺織りの原料藁を購入する資金のない部落民には進んで融資して生業に勵ませるなど、水も洩らさぬ緊張ぶりを示してゐる

……◇……

同郡西面蓮山里部落は僅か十數戸の部落で附近に禿山があるので男手は先と鋤夫として働き、勤ひ當局から示された責任量だけの叺織が捗らないので、これではならじと幼きは七、八歲、老いたるは七十歲、老幼婦女子のみ總動員で苦兒の買へるは買ひ、買へざるは藁償によつて村に賣いで一部落一心の實を擧げてゐる

苦情も聽きおしましす
だが交換臺の實情もみて下さい

開城局の電話サーヴィス週間

【開城】郵便局では十日から十六日まで電話サーヴィス週間を實施中であるがこれは最近著しく増加した通話者の殺到に堪え得ない交換臺の設備に開城の電話が事實上持てる能力しか出しえないのを、一般に認識させると共に加入者の利用上のお心得の苦情を述べ、利用者からは率直な苦情を浴びながらも營業に熱心されてゐる交換手の努力を認め、また電話交換臺の見學によつて交換手へあぐんだ周圍の實情を開放して一般加入者に實情を知らしめる一方、通話上の苦情をも一方的に率直に認めて改善の實をあげようといふ計畫である

是非目標だけは
藁不足に惱む富川 不振も一擧挽回へ

【仁川】叺增產にあたつて京畿道の一環を荷ふ富川郡の本年度割當は仁川府管內をも合せて六十萬枚で富川郡當局が主體となつて指導に當つてゐるが、八日現在の實績は十二萬九千七百六十枚で本年目標數の二割一分六厘、五月十五日を締切とする第一期目標額二十萬枚の四割三分二厘といふ、やゝ心細い成績である、その主な原因は昨年の旱害による原料藁の不足であるが、郡では如何にしても目標數を達成しなければと安東郡守をはじめ本郡課長、首腦の東奔西走となつてゐる

早くも激戰を豫想
始興郡下の道議戰一名立候補 さらに下馬評に五氏

【永登浦】道會議員選舉立候補者の受付は十日開始されたが始興郡での一番に登場したのは金光敏氏(現職員)で正式手續をなすとともに運動を開始したが、下馬評に上つてゐるのは松山汁用(現議員)尹敏燮(安養有志)、李英煥(新東面長)尹仲炳(新西面長)李福鎬(永登浦有志)の諸氏があり定員一名、總得數六十八票を繞つて相當の激戰を演ずるものと豫想されてゐる

東草繁榮會役員總辭職

【東草】東草繁榮會では役員會を數回召集したが役員の總辭任案を理由に紛糾したため折角審査までの結果は決定して役員の總辭任案は承認されることゝなつてゐるが會長はじめ副會長その他役員多數が辭任した外、新に責任ある人物を選び、當面の重要事項を協議する由で、何とかしたいとの事で、當局でも出來ないと決定したものである

おう茶け

◇……近來乘合バスの乘員は珍しいことでもなく、乘客は誰しも立ん坊は覺悟の上で乘つてゐるのであてゐない、擧ち乘せて大した苦痛とも考へて貰つたあり難ささへ感じてゐる

◇……或る日、京城から江華へ向ふ定期バスの中で、席のない老人に對して席を讓つてゐた學生があつたが、その美はしい心根には、席を譲られた本人はもとより、車內をひとしく感激させた

◇……極くあたり前のこの車內風景、だが長幼の道にかなつた美しい生徒をみるとき、その學校長から先生たちの人格まで偲ばれて床しく感じたのは、あながち筆者一人ではあるまい(江華)

いんきん・たむし・水虫
セーキン
すり込んでおけば翌日から痒さが取れすぐ快くなる
賣元　大阪市　竹村製劑所

急性・慢性 淋病 內服短期療法の確立!

☆劃期的な治療法　淋菌は頗る頑強で舊來の療法で之を全滅させることは不可能だ。何故なら淋菌は一旦尿道口から侵入するや、人間の體溫に育てられて急激に繁殖し非常な速力で海綿體其他複雜な組織の奥深く喰入り、藥液等のテンで届かぬ處へ潜入するからである。これでは舊來の療法が効かないわけで洗滌、注射、燒灼等あらゆる手段を盡しても淋菌はケロリとして益々繁殖、猛威を逞しうするばかり、瘙痒腫脹、血尿、就中、居ても起ても居られぬ激痛に患者は憔悴して治療に狂奔するが、時間と治療費を徒費するばかりで病勢はヂリヂリと惡化し遂に永久に淋糸の取れぬ慢性となる、これがツイ最近までの淋病治療の實情であつたが、化學の進歩は有難い內服劑で淋病が短期に全治するに至つた。二基性アミド劑を主劑とする強力リベールの出現がそれだ。

☆急速度療法　強力リベールの殺菌力は全く物凄いもので、內服するや血液に混つて體內を循環し淋菌を病巢深部に巢喰ふで運のよい患者は一日半、遲きも三乃至五日で尿は清澄化し、淋糸は消失し、症狀陰性となつて短期間に米氣なく全治するといふ、實に痛快極まる効果である。而も淋菌から起る睾丸炎、膀胱炎、攝護腺炎、婦人科疾患等をも一擧に片附けてしまふ。尙は強力リベールは淋疾のほか左記諸症に奏効を奏し廣く治療界に推奨されてゐる。

主治　急性淋病　慢性淋病　淋毒性關節炎・膀胱炎・腎盂炎・中耳炎・扁桃腺炎・丹毒・蓄膿・歯槽膿漏

高級國產二基性スルフオンアミド綜合劑
強力リベール錠

製造發賣元　竹村製劑所　大阪市東區內久太郎町　振替大阪三六〇番

第七期末貸借對照表(昭和十五年十二月三十一日)

借方 科目	金額	貸方 科目	金額
土地及建物	[illegible]	資本金	[illegible]
機械器具	[illegible]	法定積立金	[illegible]
什器	[illegible]	別途積立金	[illegible]
貸付金	[illegible]	前期繰越金	[illegible]
假拂金	[illegible]	當期利益金	[illegible]
有價證券	[illegible]		
製品	[illegible]		
合計	[illegible]	合計	[illegible]

京畿府中學町一八ノ五　咸鏡木材株式會社

第貳拾貳期決算報告(自昭和拾五年拾壹月壹日 至昭和拾六年參月參拾壹日)

貸借對照表之部
右ノ通リ二候也
昭和十六年四月
朝日石鹼株式會社

商業登記公告
○株式會社松本組(支店)代表取締役……
京城地方法院

清津地方法院
昭和拾六年四月拾日登記

商業登記公告
○朝鮮スライドファスナー株式會社……
釜山地方法院

法人登記公告
○……
京城地方法院利川出張所

商業登記公告
○……
平壤地方法院

法人登記公告
○……
海州地方法院

商業登記公告
○……
新義州地方法院仁川支廳

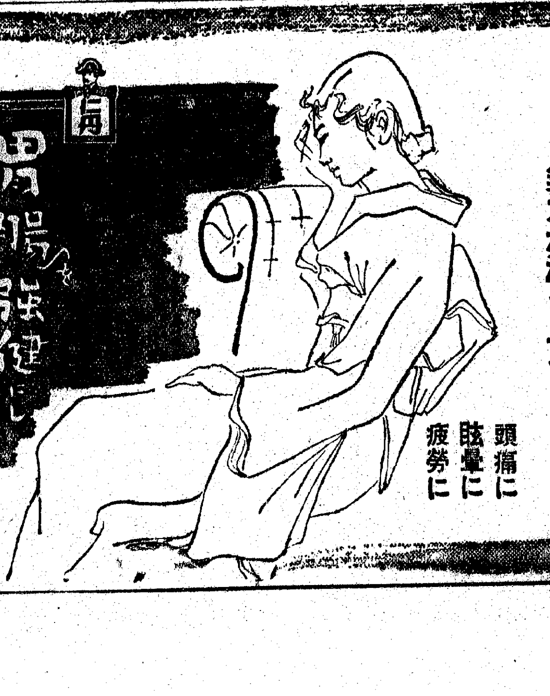

頭かるく氣分更新
頭の重い時・痛む時・疲れた時　仁丹數粒をお服み下さい……
スグ爽かに明るく新鮮な氣力が湧き上る
頭痛に　眩暈に　疲勞に

仁丹
胃腸を強健にし 元氣を旺盛にし 食事を甘くし 胎腹をすかし 疲勞を去る
仁丹こそ 職場に家庭に 活動力を倍加する 保身要藥
仁丹
No.115

重要懸案實現へ 起上る元山港
新貝知事帝都で活躍

【元山】平元線の全通により元山港は一躍して新東亞建設の重要基地として各方面の注視を浴びるにいたつたが、新貝咸南知事はこの新しい情勢を迎へた元山港の活用と認識運動に全力を傾注すべく決意、一方また地元の元山府當局と元山商工會議所でも新貝知事の活動に呼應し、往年の華やかな元山港時代の再現を目指して官民協力の活躍を展開すべく早くも重要懸案實現運動の第一歩を踏み出した

知事親心の急電 大沼府尹、資料を急送

東京における知事會議に列席のため東上中の新貝咸南知事は八日大沼元山府尹宛に「今回小官東上の機會に於て元山港活用につき内地關係各方面と折衝したきにつき、商工會議所とも連絡し資料を取纏め十二日まで東京に届けられたし」との急電を寄せた、大沼府尹は新貝知事の熱意に感激し直ちに商議會頭と打合せた結果、とりあへず既に着手された元山港の港灣擴張計畫および平元線完成に伴ふ内鮮滿新ルートの問題に關する各種資料を蒐集、同時に當面の緊急問題となつた元山港と新潟以西内日本主要港間の直航路開設、或は元山以北各主要港交通運航の定期航路新設の重要懸案に對する資料を添へ九日飛行便で東京へ急送したが、同知事は知事會議はじめ關係各方面で右の資料により抱懷する元山港活用に對する啓蒙運動を行ふものとみられ少からぬ期待をあつめてゐる

直通列車と日發航路 兩機關に提案

【元山】元山商工會議所では平元鐵道の全通に伴ふ日滿交通の機能發揮につき對策中であつたが、愈よこの新經濟動脈の完成を契機として元山港の重要性を大々的に呼びかけることとし、五月早々開催の北鮮商議聯合會および日滿實業協會總會に對し次の議案を提出、臨時會頭からその内容を說明すると共に兩機關を通じて元山港の新使命達成を强調することになつた

多年の宿望たりし平元鐵道二百六十六粁は愈よ去る四月一日を以て全通したるが、本線は東海岸の要港元山と西鮮の鎭南浦とを結ぶ半島北半に於ける唯一の橫斷線にして、その中間順川驛に於て滿浦線に接續して滿安梅河口を經て中部滿洲間一大捷路を革するに至り、西鮮奧地並に東海道にかける豊富なる資源地帶の開發上に或はまた内鮮滿交通連絡强化のためその使命極めて重大なり、斯くの如き新事態に即應せんがためには元山—新京間（四平街經由）に直通列車を配し、同時に元山—敦賀間に直通日發航路を新設し、一は以て關釜連絡船並に半島縱貫及び安奉線の輸送を緩和し、一は以て日滿連絡の最捷路の機能發揮に資し、本鐵國有の使命たる交通路線としての任務を果し更に產業開發線として資源開發を促進せられんことを切望する次第なり

米、麥合せて實に五百叺
米倉人夫の荷拔被害

【釜山】既報＝釜山署司法係で檢擧取調べた府内大倉通り一丁目朝鮮米穀倉庫會社釜山支店の常傭人夫二十餘名の荷拔事件はその後の取調べの結果彼等が昨年夏來機會的に拔取つた被害は丸麥四百五十叺、玄米五十餘叺（時價六千三百三十五圓）の多額にのぼることが判明した、なほ府内の他の倉庫でも相當の荷拔があると見られるので引續き嚴重取調べの方針

三勇士合同府民葬

【大邱】府では今次聖戰に參加し赫々の武勲を樹て、護國の華と散つた府内出身の故大尉村井義夫、故歩兵伍長及川秀治、故上等兵小野田實の三氏の合同府民葬を十二日午後一時から公會堂大ホールで執行する

赤ちやんの健康相談所 慶南が全鮮に魁け毎土曜日開設

【釜山】慶南道では全鮮各地に率先して乳幼兒の保健增進、正しい幼兒の育て方を指導するため釜山府内の小兒科醫師會と協力して今後毎週土曜日の午後一時から同五時まで大廳町共生會館（知事官舍内）に乳幼兒健康相談所を開設して無料相談に應ずると共に、今年から道衛生課に專任看護婦一名をおいて釜山府内における低所得者の家庭を巡回せしめ妊娠から出產、育兒の相談に乘り出し「產めよ、育てよ、强く正しく」の國策に協應することになつた

係から課へ昇格
畜產江原嬉しい飛躍の準備

【春川】池井本府畜產課長は八日午後零時五分列車で來春、直に道廳に入り松本產業部長と會見ののち畑山農務課長の案内で牛檢疫所の春川種畜場を視察、三時五十分列車で歸城したが、同課長今回來春の要務は、從來農務課内にある畜產係を畜產課に昇格獨立せしめるための下工作と見られ、畜產係はその準備に活氣づいてゐる、これで江原の畜產界もいよ〳〵本格的發展への初歩を踏み出した譯で將來は大いに期待される

局營のバス 全部代燃車に

【釜山】地方鐵道局では地方民の重要交通機關である局營自動車の定期乘合自動車線（光陽、鎭川、同揚、和順、長興、麗水線）の使用車を今回全部代用燃料車に改めこれと共に交通量の調査を行ひ、繁忙線には運轉回數を增加して交通緩和を圖ることになり目下ダイヤの改正を計畫中

廣鐵鮮鐵の會議 別府に變更

【釜山】關釜連絡新造貨物船對馬丸（三、五〇〇噸）の就航に伴ふ廣鐵、鮮鐵の打合會は十、十一の兩日山口縣川棚溫泉で開催の豫定であつたが、都合により開催地を別府に變更した、同打合會に鮮鐵側から鐵道局配車係長、中田釜山鐵道局運輸部長、富永同貨物課長、山内釜鐵運輸課長らが出席

機關車のボイラー爆發 乘務員負傷

【咸興】進行中の機關車のボイラーが爆發、乘務員二名が瀕死の重傷を負つた、八日午前八時ごろ咸鏡本線端川—利原驛中間で端川驛發利原行きの上り一九六四號貨物列車が會山起點四粁七の地點に差し掛つた際、突然機關車のメンストップ・バルブが吹ッ飛び百廿ポンドの壓力を有する熱した蒸氣に機關士ほか一名の乘務員は全身に大火傷を受け直ちに附近病院へ入院加療中であるが生命危篤、原因は目下取調べ中

學校と親へ警鐘
卒業生送別會の美名の下 目に餘る學生の無軌道行爲

【大邱】學園の自肅自戒が叫ばれてゐるとき、府内における私立中等學校の生徒らが卒業生を送るいはゆる送別會なる美名のもとに飲酒遊樂の揚句、人通りの多い街の眞中で醜態を演じた不祥事件が起り子をもつ親達に一大警鐘をならしてゐる

廣山町私立大倫學校在學生數名は今春同校を卒業したもの數名とともに府内明治町某飲食店で送別宴を張り、飲んだり飲まされたりした揚句、つひには大通りに飛び出て暴れるなど學生の風紀上よろしからざる醜態を演じたが、右につき九日道學務當局では左の如く學校當局および一般家庭の注意を喚起した

永い間、とかく束縛され勝ちであつた今日迄の自由を得て、卒業の嬉しさに、卒業となるともう一人前の社會人になつた樣な氣持がして、自分を知らぬうちに無軌道行狀を演ずるものだと思ふ、毎年卒業期になると必ずかういふことが一、二件あることを聞いてゐるが問題の中心はこゝにあるのだ、卽ち學生時代にとつては卒業期といふのが過渡期であると思ふ、大學や專門學校などの卒業生になると確固たる主義、主張とか或は社會のあらゆる分野の雰圍氣をのみ込み、或る程度までは自己を意識してゐるが、中等學校程度ではまだ〳〵其處までは行かぬから、兎もすれば大きな誤りを惹き起すものである、それはそれにして在學生が酒を飲んだり暴れたりすることは絶對に容赦出來ないことである、卒業生を送る意味で簡單な茶話會位はよいが學徒の身分としては如何なる事情があらうとも酒を飲むことはいけない今度の事件については事實を充分に調査して善處する

初產の若妻謎の縊死

【平壤】古い文句ながら『何が彼女をさうさせたか』女としては最大の喜びであり、また同時に最大の苦しみである初產をみごと克服しかも珠の如き男の子寶をさづかつて喜べばこそ、產褥に生れたばかりの嬰兒を殘したまゝ縊首自殺を遂げた若い產婦がある…府内船橋町一一青果商李成萬妻春吉さん（二〇）は初產のこの程嫁入り先から實家に歸つて九日早朝二時ごろ珠のやうな男子を分娩したが、產後非常に苦しむので家人が醫師を迎へに出たところ何しろ時間が時間だけに何處の醫院でも往診を斷られ、約一時間の後家人が歸つた時には春吉さんは愛兒の傍らで縊死を遂げてゐた、何がための自殺かは目下平壤署で詳細調査中である

太平洋を掌に見る
本社主催の伊藤正德氏講演會 釜山で未曾有の盛況

【釜山】本社が招聘した世界的軍事外交の權威國民新聞主筆伊藤正德氏の釜山における〝太平洋問題講演會〟は釜山府、海軍協會慶南道支部共同主催の下に九日午後七時から釜山公會堂で開催されたが、緊下國際情勢の緊迫化に伴ふ太平洋の波高き重大時局の折柄、好個の催しとして定刻前早くも會場は立錐の餘地もなく聽衆場外に溢れる盛況の裡に定刻釜山府尹代理小松内務課長から講師の紹介を兼ねて開會の挨拶があり、續いて滿場の拍手に迎へられて演壇に立つた伊藤正德氏は開口一番先づ日米の危機を爼上に取上げてその由來の根本的方面と現狀の兩方面から滔々と說き起し米國の東守西攻政策による危機から我が日本帝國の南進問題を論じ、更に三國同盟樞軸の對民主主義問題、兩國々民的感情對立の四つの危機を指摘して根本的原因を探り次いで日米國交危機の最大原因たる戰略的展開の現狀に論及して帝國海軍と對比的に米國海軍の内容につき詳細平易にあますところなく長所短所を解剖し米海軍の增强擴充現狀を說き最後に太平洋の波高き日米危機の將來に對處する我帝國軍備の充實の必要を說いて結んだが約二時間にわたる大論々旨は太平洋問題に對する國民的重大關心を喚起して多大の感銘を與へ、引續き時局ニュースを上映して午後十時過ぎ未曾有の盛況裡に散會した【寫眞＝大盛況の講演會々場】

設立か否か
〝慶北合同精米會社〟 兩派それ〴〵猛運動

【大邱】設立が正當か否かをめぐつて昨年來問題となつてゐる慶北合同精米會社（資本金二百萬圓）の設立案は反對、共鳴の兩派に別れて熱烈な運動を展開、兩代表者らは本府商務局をはじめ道農務當局にそれ〴〵陳情するなど相當一般の關心を集めてゐるが、會社設立の主唱派は數日前農商工兩委員會を二回つゞけて開催した結果反對業者らを除いて設立することに決定、企業申請に乘り出した模樣であるが、一方反對業者側では當局の確定的な方針を俟たず、なほ農民の福利と中小精米業者らの利益を顧みずに自己の利益のみを追求する會社設立業者の態度に憤慨し再び道當局に陳情、これが設立反對を望んでゐる

反對業者の理由としては（一）大資本系の獨占に基く中小業者の脅迫（二）工場も自ら遊休化となり給料過多は必然的である（三）多數の業者の失業（四）農民の負擔と營業化（五）能力の低下（六）農民…

ところ設立が正當であるとかまた不正當であるとかはいへない譯である、設立が不正當だと主張する業者達がいよ〳〵設立準備に乘り出してゐるといふことを聞いたが、しかし當局の許可がない以上はいくらあつても無駄ではないだらうかと思ふ、本府からこの問題に對して何等通牒もないからどうだとはいへない、道は本府の指示によつて方針を決めるが、しかしこの問題は從來における一商人達が組織する會社とか或る組合のやうなものとは性質も異り中小業者や農民達の利福問題に波及する重大問題であるだけに道當局の考慮を俟たずに本府で愼重に檢討を加へることだらうと思ふ

第二次全鮮制覇へ
平北、獨自の增產祕訣

叺

【新義州】叺增產百萬枚確保の目標の下に全鮮に誇るべき增產目標達成の凱歌をあげた平北道ではさわつた農村勞務動員の困難の叫び出もさめやらぬ間にまたも朝鮮叺生產協會の企畫になる叺增產の共進會に參加、第二次の全鮮制覇を目指して增產に邁進した結果、去る三月卅一日現在の集計で二百四十七萬五千九百九十三枚を生產獲得、ぐい〳〵と割當數達成線に肉薄してゐる、平北道では獨自の增產祕訣として總督府からの割當二百七十萬枚に對し内輪に四百六十八萬六千枚と決定、それを更に各郡に割當てて增產に勵んでゐるが、これは先づ增產數量を多くすることによつて製作心を誘發、その達成數量のうちから優良品を選ぶ苦肉策で最初からの生產豫定全部が檢査合格品と豫定されたからである、從つて今回集計の分は總生產數で、そのうちの檢査合格數は二百八十二萬九千二百五十六枚となつてをり、總督府の割當數に比べるとまだ〳〵の感だが、平北道内での增產には相當自信を持つてゐるだけに最後の頑張りが注目される

物價彙報發刊 道民へ咸南の親心

【咸興】道經濟課では戰時下經濟界の動きと、時々刻々改正される物價を一般に周知せしめるため〝物價彙報〟を發刊、毎月四千部づつを道内各部落組合に配布することになつた

洋紙配給統制協議會の役員

【大邱】洋紙の配給統制化を圖るため咸北道では一課に事務所を置いたが、同協議會の結果、左の通り役職員を決定、こゝに道内全般的の配給統制も整備されたわけである

（會長）竹山產業部長（副會長）白高一課長（理事）大印刷、東北印刷、富嶽社、大邱紙物商會、氷島、信光商會、高木

自慢の乾海苔
不作でも高値で潤ふ

【光州】全南特產を誇る乾海苔は昨冬以來の暖かい天候に惠まれてグン〳〵と出廻り數量を伸ばしてゐたが、昨冬以來三月末迄の賣上げは早くも八百五十萬圓台を突破した、本年は例年の出廻り歩合から推定すれば十六年度内には少くとも一千三百五十萬圓の賣上げ高に達する見込みで、稀有の豐作といはれた十五年度の賣上げを遙に突破する豫想であるが、晩春景氣で全南の漁村はいたるところに凱歌をあげてゐる、この好況の原因は本年の作柄は昨年よりも稍劣るが、唯一の消費市場である内地方面が本場の東京、廣島等で不作のため全南海苔に需用が集まり高値を呼んだ結果である

無言の戰士に乙女らの純情

【咸興】物言はぬ戰士に捧げる美しい乙女の純情…去る七日の愛馬の日、咸興女學校二年生菱谷惠子さんほか十一名は咸興附近の各家庭を訪問して古新聞や古雜誌、屑鐵などの廢品を買ひ集めて賣却したところ二圓五錢を得たので、第一線に皇軍將兵と苦鬪を共にする軍馬に何か買つて下さいと、咸興憲兵隊を通じて獻金方を託し、係員をして感激させてゐる

中初等校の相撲大會 慶北學務課、全道に開催

【大邱】青少年の體位を國技相撲を通じて增進させ更に溌剌の精神を注入すべく慶北道では山本内務部長提唱の中初等校生徒相撲大會を全道的に開催することに決した、何分にも慶北にしては最初の試みでもあり道學務課では實施成案を得るに苦心してゐるが、九月大體具體案を成つたので近く細部的の案と要項を得て實現することとなつた、案の内容は中等學校は五名乃至七名、國民學校は三名程度の代表選手を出し各郡校を集めてその數によつて大邱以外の數ケ所に分けそれ〴〵大會を行ふ豫定で、勿論この大會は優勝を行はず、その地で勝つた校を優勝者とするもので、六月初旬開催の豫定

牛肉にも傳票制
出廻り不良へ當局の斷

【春川】邑内ではかねてから牛肉の販賣が圓滑にならずとして邑民の不平が少くなかつたので邑ではしばしば牛肉販賣業者に對し注意を喚起せしめて來たが依然として牛肉の入手難が解消されぬところから今度もしびれを切らして近く牛肉にも傳票制を實施することになつた、その需給の不圓滑であつた因は販賣業者が一般に一般邑民に販賣する勞を嫌ひ官公署、料理店のやうな大量需要者に優先的特約販賣をなしてゐたゝめ殊に制限された屠殺の牛肉だけに邑民の手にはなかなか入らなかつたといふにあるがこれを知つた邑では販賣手段で行く販賣業者をそのまゝ放任出來ぬとなし愈々傳票制を實施することになり目下その具體案を樹立中であるがこれが實施後は傳票のない者に絶對販賣する販賣業者に對しては嚴重取締ると言明して嚴重監視に趣す外、下肉を混合して上肉價格で賣つてゐた弊害も一掃されるはずで今後當局の嚴重なる監視によつて不正販賣業者の跡は根絶されることになり邑民は今後は安心して牛肉を求めることが出來るやうになつた

首位は平北
西鮮の貯蓄、目標突破

【平壤】目標五百萬圓を目指して管下西鮮三道の二百廿九局を動員し貯蓄報國に邁進した平壤遞信局の十五年度の實績は局員の努力效を奏し目標額を突破すること四十二萬圓、總額五百卅二萬六千百八十二圓といふ好成績をあげたが三道別内譯左の通り

◇平北道（第一位）二百十四萬三千二百四十四圓◆平南道（第二位）百九十八萬八千八百七十六圓◆黃海道（第三位）百廿六萬四千五十八圓

一人一研究共進會選手 咸南の人選

【咸興】興亞奉公日の主催の全鮮中等學校一人一研究發表會に參加すべき咸南の選手選出につき咸南道では農民道場に依賴、目下愼重人選中であるが、恐らく生產擴充の第一線に立つ農村中堅青年が農業咸南を代表して耕種、養畜、養蠶、加工…

おがら島の代表 蕨の增產改良に乘出す

【濟州島】本島の蕨は漢拏山中腹地帶の一部を除いた全島に生產しその質も良好であるが、特に漢拏山森林地帶から採れるものは纖維が柔く莖が太くて正に山海の珍味の一つに數へることが出來る、雪が溶けて蕨が青々と伸び、三月末は婦女子達は三々伍々隊を組んで蕨摘みに出かけるのであるが最近需要の激增に伴ひ販路も廣くて鮮内は勿論内地各地へも移出され販路十萬斤約四萬圓に達する實情に鑑み、島山林會では蕨の生產擴充と販賣改善による販賣の統制化を圖り生產者と業者の共榮を期する目的を以て昨今これが根本調査を行ひつゝあるが、蕨も本島の產業部門に一役寄すことの出來ない特產となつて來たものである

時局講話會

【釜山】時局講話會では九日午後二時から…

箱師お繩

【大邱】八日朝大邱驛發京城行き特急列車が大田驛を發車後間もなく一等車に飛び乘らうとした擧動不審の男を監視中の大田署員が取押へ連行取調べたところ、右は住所不定金李南（三二）で常に大田、大邱間を往復し、車中で旅客の懷中物やトランクなどを窃取してゐた常習者と判明、餘罪取調中

鮮魚の惱み解消
元山から三百貫入荷

【平壤】新ルート平元線の全通は地下資源の輸送のみでなく鮮魚不足に惱む平壤に全通當日の三日元山から鱈、エビ、イカ、氷魚、白魚、カキ等約三百貫（廿二個）が初荷として入荷し、今後も毎日三、四百貫の鮮魚がどし〳〵入荷してくるので平壤の魚不足は漸次緩和されるものと期待されてゐる

學園に咲く人情美談
〝惠まれぬ秀才〟に光 學資を約す篤志の青年社長

【咸興】〝狹き門〟を突破中等學校の入試に合格はしたものゝ學資に窮し嬉しい前途も空しく泣び悲しんでゐた兒童が篤志家の溫い手に救はれた人情美談…咸興邑新大和町三六番地金剛泓氏（三〇）の子息正雄君（一七）は今春咸興小學校を優秀な成績で卒業して咸興公立商業へ志願、難關を突破合格したが、父親は自由勞働者であり家庭は貧困であるため學資の支出を考へては前途暗澹たるものがあり、若き胸に淚を呑んで悲しんでゐる話を傳へ聞いた朴氏は同君に學資を與へ、なほ將來同君の卒業するまで學資の面倒を見てやると固く誓ひ勵ました、これで正雄君も無事に入學出來喜んでゐるが、なほ同氏は稀に見る篤志家で新設された内鮮小學校へも二千圓の巨額の寄附をなし昨年には隣近所の居住民のため莫大な經費で共同使用井戸を掘り、その他各方面の寄附した金額は枚擧に遑なく學校當局は勿論一般から非常に尊敬されてをり、巷の話題に花を咲かせてゐる【寫眞＝上から朴春三氏と金谷正雄君】

佳山主任惜まれて始興郡へ

【元山】元山邑の總力係主任であつた佳山政弘氏は今回始興郡に榮轉、九日午前十時半京春バスで官民多數の見送りをうけて赴任した、氏は昭和十二年春任以來約四年四ヶ月間、邑行政は勿論總力運動に奔走した功は多く、一般の氣受けもよく今回氏の榮轉は非常に惜まれてゐる

足達校長赴任

【光州】京城西大門國民學校長に榮轉の足達次武氏は八日午前十時光州發バスで永井官民一般有志、父兄、警防團、青年團等一千數百名の盛大な見送りをうけて赴任した

全南の道議戰 立候補十四名

【光州】道會議員の滿期に乘り出した全南の道議立候補者は、府郡を通じて漸次白熱化し六日以後の顏觸れは

（光州府）松山登光（長城郡）鄭大連（高興郡）鄕田好（潭陽郡）金海善洪（金海郡）石川元道（昇平郡）崔圭文（順天郡）金谷之助の八名で九日までに合計十四名となつた

◎人造紫水晶印宣傳賣出し
（2）（23）（19）（10）
印材 小判形…
實印 金一圓三十錢
山梨水晶會社

胃腸の働きが活潑となる！
一時的にあらず

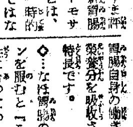

◇…今評判の新胃腸藥「トモサン」とは、單に一時的の效果を目的としたものではなく、その獨特の藥理作用は……

第一に、被覆作用と言ひ…胃とか腸の粘膜に生じてゐる炎症、潰瘍、或は潰瘍面を丁度創藥のやうに被覆して、種々の刺戟をさへぎりながら、これを健康粘膜に回復させる作用

第二に、吸着作用と言ひ…胃腸病に最も害のある胃腸内の有毒素と腐敗醱酵物を吸收して大便中に排出し、さらに腸内に繁殖する種々の有害細菌を殺菌する作用です。

○…すなはちトモサンは消化とか榮養とかは第二の問題とし、何よりも先づ胃と腸の粘膜の炎症と潰瘍を治し、同時に胃腸内の有害醱酵物、腐敗物等を清掃し

それによつて、胃痛、胸やけ、胃部重壓感、下痢、便秘、醱酵などの諸症狀を消退させ、胃腸の自然力を盛んならしめ

◇…な胃腸の悪い人がトモサンを服むと「このクスリは私の性に合つてゐる」とよく報告して來ます。しかしこれはトモサンの作用が特にその人の性に合つたと言ふ譯ではなく、トモサン獨自の被覆吸着作用の然らしむる所です。

◇…またトモサンを服用すると消化劑でもないのに、空腹感を覺えるのは、どういふ譯かとの御質問がありますが、これは胃腸内部の毒素とか腐敗物が清掃されゝば、自然に胃腸の働きがよくなるからで、トモサンが下痢性の胃腸病者にも、便祕性にも良いといふのは、要するに、胃腸粘膜の働きを强くすることと、胃腸内部を清掃することが主效だからです。

◇…永年の慢性胃腸病で惱む方は、一日も早くこのトモサンによつて本格的に治療なさるやう、心からお奬めします。

胃腸自身の働きで食物を消化し榮養分を吸收させるのが新しい特長です。

こんな症狀に

特に好適です。胸やけがする。呑酸が込みあげる。食後か空腹時に胃が痛む。食慾がない。時に曖氣がする。胃が重い。胃が張る。食慾があつても胃にもたれる。或は下痢便、しぶり腹、腹鳴などがつゞくとか、または便祕のつゞく方。その外、酒、タバコ、甘い物辛い物、脂ッこい物が好きで、たえず胃腸が悪く、どうしても良くならない人。

最新の胃腸藥
トモサン
輕症は十日分か一ケ月分、重症は二ケ月分が好適です。副作用なく習慣性とならず
六〇錠入（十日量）七〇錢
二〇〇錠入（一ヶ月量）一圓五〇
八〇〇錠入（徳用）三圓七〇
各地藥店及びデパートにあり。もし品切れの時は直接販賣元へ小爲替又は振替にて御注文下さい。送料實費當方負擔にて直ちに發送す。
東京市日本橋區本町三丁目
販賣元 友田合資會社
電話日本橋（二〇）三三〇一・二
振替東京一九三八

治りにくい……慢性胃腸病に
新研究の被覆吸著療法

胃腸病が一度コヂレて慢性になると、三年、五年、十年と仲々治り難く、かなり惱んでゐる人が多數にありますが、今度、この治り難い慢性胃腸病を、今までと違つた作用で治療する藥が發見され、最近は各方面で認識を高め、盛んに實用されてきました。

（暴）飲暴食の祟り、甘味性、刺戟性、脂肪性の食物が好きな人、或は大病を患つた人、間食の好きな人、不規則な生活の人が、一旦胃腸を悪くすると、容易に元通りにならないのは、かうした人達の胃とか腸の粘膜には、知らず〳〵炎症とかタヾレができ、それが日々の食物にたへず刺戟されて中々治りきらないからです。

（然）るに多くの人は、胃腸が悪いと直ぐ、胃先の消化とか、胸やけとか、胃痛とか、便通とかを一時的に良くする藥を服み、肝心のこの炎症とかタヾレを治すことを怠つてゐますから、胃腸はいつまでも本格的に良くならないばかりか、胃カタル、胃酸過多、胃下垂、胃アトニー、腸カタル、

（異）常醱酵などの種々の症狀を併發し、さらにこの炎症やタヾレが悪化して潰瘍性となると、重症の胃潰瘍、胃癌、腸潰瘍となつて生命を失ふ危險すらあるのです。

それですから慢性の胃腸病を早く治すには、何よりも第一にこの粘膜に生じてゐる炎症とかタヾレを治療し、さらに胃腸内に發生してゐる種々の毒素、腐敗醱酵物、有害細菌などを清掃することが根本問題であると言はれてきました。

ここに着眼して創製されたのが、今評判の新胃腸藥、錠劑「トモサン」です。

衛生 胃腸病と食物

胃腸の悪い人は食養生が大切ですが、しかし食養生に頼りすぎてゐると胃腸はいつまで經つても、眞から丈夫になれません。それよりも「まづ胃腸の故障を除る事、故障がとれたら、あとはなるべく胃腸自身を働かせる事」が根本問題で、これこそ胃腸を眞から丈夫にする祕訣です。

T. 498

朝鮮殖產銀行

新製 美神丸 全快者が 婦人藥 いまが
專門醫も推奬する有名な婦人病藥として大好評の新製美神丸を御用下さいませ。あらゆる婦人病が治り、良緣に惠まれ、不妊の方は可愛い子寶が惠まれ、家庭圓滿になります。婦人病の自宅治療は新製美神丸が最適です。
價額 發明「快寄」添附 五週分 一圓八十錢 十週分 三圓五十錢 全國の藥店にあり
本舖 宮内蕃進堂 大阪市東區南久寶寺町 振替大阪五五七番
京城日報代理部

美耳鼻科 醫學博士 美日斎 京城府仁寺町二一三七 電話光三七一〇

衣笠產婦人科 旭町一丁目一八八 醫學博士 衣笠茂 電本5912

花柳病專門 本町警察署上前入 和田醫院

泌尿皮膚 性病科 醫學博士 渡邊晋 電本894

肛門科 土井醫院 仁川府宮町一五番地

砂金 一大阪 竹林

花柳病泌尿科 本町五丁目あづま館横入 安部醫院

電話賣買は 富商會

亞細亞タイピスト 生徒募集

京日案内

料金表（料金は前金）
特別案内 女子事務員入用 大豐洋行
營業部員募集 大豐洋行
女事務員採用 安宅商會支店
女中入用 ホテル白雲莊
事務員 女事務員 基督教青年會
北支臨汾女給仕 紅屋
求店舖 小西六朝鮮出張所
貸間 求任 賣事 讓受 賣家 割箸 電話 求職 社員 美容 謄寫 少年

老春 (56)

川口松太郎(作) 伊勢良夫(畫)

東京(六)

兄や両親に止せと云はれても、電信係をやめる氣になれないのも理由があつた。

理由は千枝子だつた。喧嘩別れをして來ても、鎌田の心にはまだ千枝子の面影がはなれてゐなかつた。最後の一歩手前で別れて來た千枝子への思慕は、東京へ着いた瞬間から一層強く、意地を張つて來たのを打ち消すやうな未練が深かつた。

『千枝子さんだつて後悔してゐるに違ひない。意地づくでこんな羽目にはなつてしまつたもの丶内心ではきつと後悔してゐる』

さう思へて仕方がなかつた。原因が、お互ひの感情に端を發してゐるのではない。源二郎への同情と、反感とが喰ひ違つてゐるだけだ。

『どれほど、不愉快に思つても所詮は肉親の弟だ。何時かは僕を理解して來る。理解して、源二郎に愛情を感ずるのが正しい感情だ』

疾しい點がなかつただけに、この事件で千枝子と別れるとは思へないのだ。

局長も長く默つては居るまい。鄒が仲裁の役目を勤めてくれるかも知れない。

そして、もし、千枝子の心が直つて再び三石へ來いといはれたらその時はもう局員としては行くまい。千枝子の良人として、あの山の中へ一生を埋めるつもりで東京を去つて行かう。

『それには、外の仕事に携はつてゐない方が好い。君と同じ境遇にゐた方がよい。千枝子の良人になつても郵便局の經營をつゞけて行かねばならないだらう。千枝子の良人であり、電信係であり、局員であり……』

仕事と戀愛を一つに出來る楽みを夢想しつゝ、淺草の馬道にある二等局へ奉職したのだ。

今更、電信係をやらなくつたつて好いものをと兄は苦笑して、

『宗一は變り者だから、好きにさせといた方が好い』

『私たちが何をいつたつて聽きはせん。勝手にさせといておくれ』

父も母も同じ意見で、

『他人の子を預まつて學校へやつて、自分は郵便局へ勤めるのだからよく\/の變り者だな』

『そこが宗一の好いところです。子供の時分から、よく人の世話をする。あれはあゝいふ子です』

母だけは、彼のやさしさを知りぬいて、

『民作と違つて、人情深い子なんですよ』

と、涙ぐんで云ふのだつた。

『兄さんは、もう郵便局勤めしなくつても好いんぢやないんですか。御両親もたびく\/さう云つてるのに、無理なさらなくつても……』

源二郎さへも不思議らしく、

『お止めになつたが好いんぢやないんですか』

『止めたつてする事がないぢやないか』

『そんな事はありません。いくらだつてする事はあります』

『いざとなると、都合にないもんだ。君ぐらゐの年なら學校へも行くけれど、さうもいかんしなあ』

『僕も、まだ兄さんの理想をうかがつた事はありませんけれど』

『俺の理想は君のやうな若い者を一人前に仕上げる事だ。將來は青年學校の校長をやるよ』

そんな事をいつて笑ひながらも心では千枝子の姿を追ひかけてゐるのだ。

家庭医学

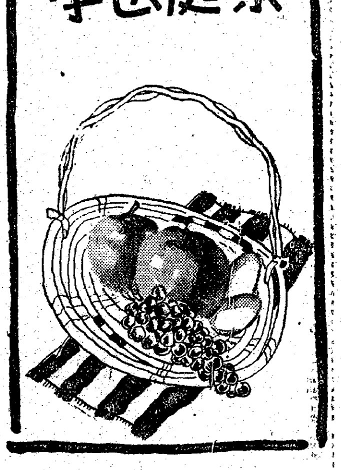

慢性胃腸病の積極療法

食餌に對する過度の警戒はますく\/胃腸を無力にする

胃腸が悪いと云ふと、直ぐに少食乃至絶食するか、お粥その他の軟かい食物を食べて消化藥を服むといふのが、一般の方の胃腸常識となつてをります。

急性の胃腸病の場合には、かうした療法は確に當を得たことに違ひありませんが、慢性の胃腸病者も、この療法を最良のものとして實行し續けるといふことは、大いに考へねばならぬことです。

慢性の胃腸病者

と云はれる方々の中には、その實胃腸に何らの病的變化がなく神經質的に自ら食慾を不振にさせ、慢性胃腸病者になりきつてしまつてゐる方が、可なり多いのであります。これは一度醫師から胃腸が悪いと云はれたとか或は食慾不振であると、すつかり自分は胃腸病者になりきつて胃腸を大事にすることのみに氣を使ふやうになるのであります。

元來、人間の器官は自然の狀態に於ては絶えず働かうとしてゐるもので、從つて私達はなるべく各器官を働かせることに心しなければなりません。器官に故障が起きた場合は一時の

安靜休養を

與へて、その器官の回復を圖ることは必要ですが、いつ迄も安靜休養を與へて置くことは最良の方法ではなく、回復したらその器官を十分に働かすことです。

若し、何時までも働かさずに置く時は、その器官は弱る一方で、終には働く力さへなくなつてしまひます。慢性胃腸病者の場合はこれなのです。既に休養の時代が過ぎて、働かせるべき時代に入つてゐるに拘らず、胃腸が悪いといふ自分の暗示によつて、胃腸の力を發揮させず、却て弱らせてゐるのです。自分の胃腸が弱いものと思つたが最後、胃腸は決して働かうとしないのです。

美味しいと思つて

食べれば、少し位多く食べても、胃腸に障らず、早く空腹になり、不味いと思ふと何時迄も胃が重くれてゐる。また嫌ひな物はなかなか咽喉に通らず、無理に食べれば吐く場合すらあります。

所謂樂しく食べる人の氣持と、食慾消化とは重大な關係を有つてゐるのです。これは食物の消化に必要な役割を務めるプチアン、鹽酸ペプシンといふやうな消化液の分泌如何にあるわけで自分の胃腸が弱いものとして、軟かい食餌のみを攝り、而も消化藥を服んで胃腸の負擔を輕くしてやらうとする胃腸病患者であつてみれば、出ようとしてゐる酸液の消化液も出られないわけで、從つて他の消化機能も自然と衰弱して行くことは當然なことであります。慢性胃腸病を

如何にして治すか

と云へば、先づ自分の胃腸が弱いと思ひ込んでゐる考へを、根本から除き去つて、何ら怖れることなく、軟かい食餌を廢して普通の食餌を思ひ切り食べることです。

然しこの積極的療法もいきなり始めることは、病者としては仲々出來難いことでありませうから、さういふ方は「錠劑わかもと」の服用をお奨めします。

この藥は、各種のビタミン、就中米食人には不可能とされてゐるビタミンB複合體は天然物中第一と言はれる程の豐富さで、更にホルモン様物質、蛋白消化酵素、澱粉消化酵素、脂肪消化酵素以下十數種に上る多種多様の消化酵素群を始め、高級蛋白質、グリコーゲン、無機物等人體必須の貴重營養分が多く網羅されてをりますから、營養が著るしく充實される一方これらの諸成分の綜合協力になる強力な

細胞原形質賦活

作用は衰へた胃腸を始め全身の組織細胞に活力を與へて、その機能を再生強化しますから、自然と消化液の分泌を促進し、食慾を旺盛にします。從つてこれを常用すれば、食物が美味しく頂けるばかりでなく、消化もよくなり、慢性胃腸病に付き物の不快は自然に解消致します。

健康美の二大敵★☆★ 便秘と食慾不振

昔は美人の形容として細腰纖手といふ言葉を用ひましたが、今日の醫學的に見れば、これは蒲柳性體質の特徴であつて、決して美しいとは云へないのであります。

今日の進んだ眼から見た眞の美は、四肢が均齊に發達し、肉付にしまりがあつて皮膚に艶のある、健康な美でなくてはなりません。かういふ健康美を獲得する上に、最も必要なものは、十分な

榮養と快適な睡眠

と、それに適度の運動であり、これに反し最も障害となるものは、便秘と食慾不振であります。

即ち便秘は、大腸内に細菌の繁殖を促し、停滯してゐる排泄物を醱酵させ、有毒なガスや毒素を發生させ、このガスや毒素が腸壁から血管や腸組織の中に吸收されて、隨所に障害を起すのであります。

就中、肝臓、腎臓、心臓等に及ぼす障害が新陳代謝を阻害し、榮養を低下させ種々の病氣の原因となります。また脳髓や神經系に及ぼす影響は、不眠や神經衰弱、頭重肢痛等を起し、皮膚の色艶を失はせます。また、直接皮膚組織に現はれる障害としては面皰、吹出物、汚斑、雀斑等となつて、その美をいたく損ひます。

次に食慾不振の方はどうかと申しますと、これは云ふまでもなく榮養不良を招き

肉體や皮膚を養ふ

べきものが不足するわけですから肉は落ち貧血して、皮膚も艶を失ふことになります。

以上の便秘といひ、食慾不振といひ、いづれも

胃腸組織の衰弱といふ一の原因による現象に他ならぬのでありますから、その療法も、從來のやうに別々に對症藥を用ひるよりも、「錠劑わかもと」の如く、その機能を全面的に高める生物藥を用ひる方が、合理的で効果も多いのであります。

「錠劑わかもと」の特長とする所はその含有する各種の成分が、協力して發揮する

細胞原形質賦活作用でありますが、これは全身の組織細胞を強力にする作用で、特に胃腸壁をひきしめ、食物の消化、榮養の吸收を高めると共に、胃部の膨滿感、腸内の醱酵を緩和して、これから來る種々の障害を輕快させます。特に食慾を進め、便通を規則的にする點では、獨自の効果がありますから、相俟つて皮膚の艶美を増し、輝く健康美を發揮させるのであります。

右の「錠劑わかもと」は東京市芝公園わかもと本舗の發賣で廿五日分一圓六十錢、八十三日分五圓といふ一日數錢の廉價で全國藥店にあります。(地方に依り協定價格にて販賣)

歸還後の會社勤務で 胃弱・便秘に

(姫路市飯屋町) 水内一男

私は專校卒業後、現在の會社に勤務しましたが、運動不足の爲か顔色が蒼白く、食慾不振となり、當時は神經衰弱に罹りさうでした。然しこの度の事變に召されて軍隊生活に入つて以來、めきく\/と健康を恢復し、無事大任を果し、凱旋して元の會社に復職しますと、今度は身體がだるく、胃の凭りに激痛を覺え、便秘がちとなり、兩脚も痺れて遂に病床に伏すやうになりました。

所がある日、知人から勸められた雜誌で「錠劑わかもと」の効果を知り、早速藥店から買求めて服用しました所、驚いた事には×日目から、あれ程苦しんだ便秘が止み、×週間目には胃液が出るのも少くなり胃痛も覺えぬやうになりました。私は尚も服用を續けました。すると××日目頃から兩脚の痺れも無くなりましたので只今では又會社に出勤してをりますが、少しも以前のやうな症狀はなく、食慾も旺盛で日々快活に事務を執つてゐます。

生きる爲には食はねばなりませぬ。所が食つたものが消化されて血となり肉となるのは、實に、睡眠のお蔭なのです。して見れば人間丈夫で長生する爲には眠らねばなりませぬ。健康長壽を望むならば

ぐつすり眠れ

寝前、一杯の赤玉ポートワインに、芯から温まつた手足をのばして寝についてください。快い睡眠が勞せずして得られます。しかも、この純良な葡萄酒は、育つ\/ための貴重榮養分に富んでゐるのです

安眠を誘ふ本格甘味葡萄酒 赤玉ポートワイン

醫學博士 鮫島義雄 鮫島産婦人科 京城本町三ノ二八 電本一六二八

白毛染 赤毛染 クロカミ 京城 株式會社 新井藥房 株式會社 潤津 潤津新井藥房

京城府永樂町二丁目八十七番地 酒井婦人病院 電話本局(2)〇〇一八番 院長 七島赤道 自宅(本)三三〇三番

銘酒 誠鶴 釀造元 深見釀造場

商業及法人登記公告

○株式會社設立 商號 東洋紡織工業株式會社 [illegible]
京城地方法院開城支廳

商業登記公告

○林家合名會社變更 [illegible]
京城地方法院開城支廳

法人登記公告

○咸興博仁會變更 [illegible] 昭和拾六年四月八日登記
咸興地方法院

商業登記公告

○株式會社樋口商店變更(支店) [illegible] 昭和拾六年參月七日登記
平壤地方法院

商業登記公告

[illegible] 昭和拾六年四月四日登記
海州地方法院

商業登記公告

[illegible] 昭和拾六年四月五日登記
大田地方法院

法人登記公告

[illegible] 昭和拾六年四月八日登記
咸興地方法院

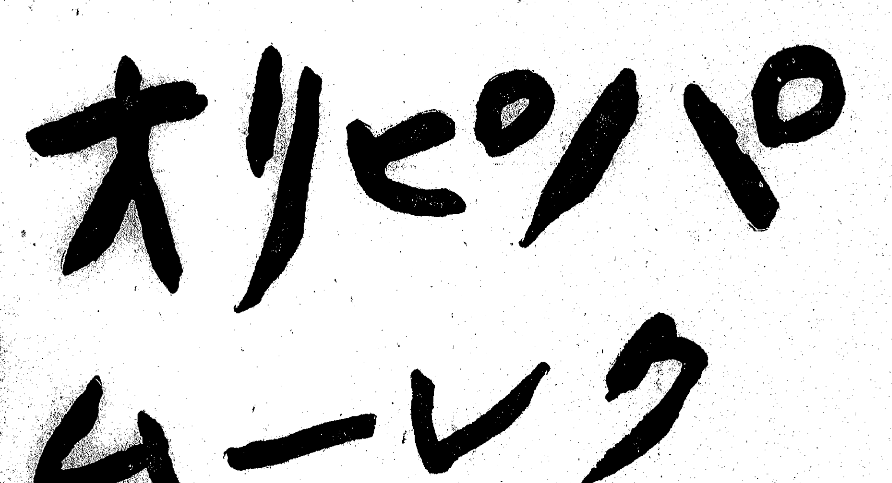

A 荒れ性の方に(男子供も) B 寒い時に C 白粉下うすくのばせば、濃く保つ。デパート有名店に有り。東京市[illegible] 伊東化學研究所

B11

あらゆる化膿性疾患に!!

化膿の病原たる淋菌、連鎖状球菌、葡萄状球菌等の各種球菌を衝き、これを撲滅するズルフオンアミド劑はその發見以來既に數年、幾多の研究段階的製品の簇出をみたが、眞に人體の解毒機能に即應する化學構造の發見合成によつて、その副作用を最少に減弱せしめ、その治療効果を最大に增強せしめ得たもの、實にレギオンの出現にほかならない。

レギオン こそは、在來のものと化學構造の異つた、最も進歩した化學療法劑である

各地藥店に販賣す。品切の節は直接本社へ御照會を乞ふ。

適應症
- 急性並に慢性淋疾
- 化膿性婦人科疾患
- 齒槽膿漏・扁桃腺炎
- 丹毒・中耳炎
- 感冒・肺炎等

【包裝】錠劑(一錠中〇・五) 二〇錠 五〇錠 一〇〇錠 五〇〇錠 (粉末・注射劑あり)

レギオン錠

製造發賣元 大日本製藥株式會社 大阪市東區道修町三

A-1

歯は裏面も磨きませう!

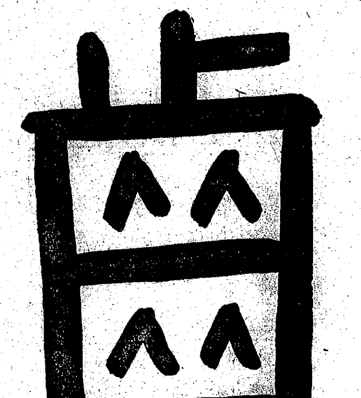

齒の表面や咀嚼面の清掃は申す迄もありませんが、齒垢や齒石の溜り易い齒の裏面の清掃を特にお忘れにならない様に……

齒垢や齒石はライオン齒磨とライオン齒刷子で除り去りませう。

藥用潤製ライオン齒磨は獨得の製法により適度の潤ひを保ち、爽快な芳香味と清新な共感觸は大衆的魅力を有して居ります。

ライオン齒刷子は毛の質が良く毛の植え方が齒列に合ふやうに出來てゐますから、使ひ易くて永持ちします。

藥用潤製 ライオン齒磨

40 東京市外・公定價格品 ライオン齒磨本舗

南總督・晴れの國都入り

鶏林分會旗を揚げ
―驛頭に半島人熱狂の歡迎―
忠靈塔に感激の默禱

【新京にて十日大津本社特派員發】六年ぶりに隣邦滿洲國を訪れた南總督は近藤秘書官、山之内副官、黒木海軍副官用務を帶同十日午後一時卅五分着列車で晴れの國都入りをした、この日新京は輝くやうな上天氣だ、驛頭には滿洲國皇帝御差遣の宮内府侍從武官を初め梅津關東軍司令官、張國務總理、武部長官以下軍官民代表多數が出迎へ、驛前廣場から宿舍軍人會館まで二粁の沿道には滿洲人、白系露人を初め在京半島人等が日滿兩國々旗をうち振つて大使館差廻しの自動車に乘つた總督一行を迎へた、この熱狂的歡迎陣に感激した總督は滿洲文化會館前ロータリー附近で自動車から降り立ち吉野町街まで約一百米の道程を徒歩で歡迎する市民に拍手の禮を返せば、思ひがけぬ總督の雄顏に親しく接した沿道の歡迎者たちは感激の餘り歡呼の聲を浴びせかける、總督も流石に嬉しさうに微笑さへ浮べるのであつた、馬車の馭者も洋車の車夫も日本の歡迎一等旗…とくに新京在住二萬の半島人は共和會鶏林分會旗を翳して滿洲國の最高勲章を胸間につけた總督に慈父を迎へるやうな懐かしい眼差しを送つてゐる、宿舍に入つた總督は少憩の後新京神社に參拜、次いで忠靈塔に參拜したが、大陸の暖い春の陽に冷たい礎石の肌をちつと凝視めて容易に立ち去らうともしない、この人總督の床しい風格は周圍の人々の胸をたゞに打つたのであつた

松川君の志願兵

…死南町多福店夫、安國町吉守五佐、昌信町七ノ一〇泉原高一の諸君とは幼いころから意氣投合つてゐる間柄であるが、約三年前に松川君はお父さんに連れられて仕人である兄さんを天津に訪れた際に、勇しく治安守備に活躍してゐる皇軍の威容に接して感激、兵隊さんを憧れるやうになつた

京城に歸つてから士氣話に皇軍の勇姿を友人同志で語り合つたのが動機となつて四人の盟友の進むべき道は志願兵だと決つた、そこで早速憧れの營門へと、四名は一昨年揃つて志願兵に應募、受驗したが藥地、吉村兩君は見事に合格したが松川、泉原兩君の運命はくじかれた、雙新驛藏とともに一年、再びせまき營門をくゞつたのだが松川君は昨年めでたく通過、だが泉原君は昨年、またこの春、三度目の志願にも身體檢査で落された涙ぐましい友情に勵まされ『では征つてくるぞ、明年は待つてゐるぞ』と留守を松川君が頼めば『うん、きつと初志を貫徹してみせる』と誓ひぬ決意を語ふ、『祇園で四人か並んだぞ』とふこの男同志の血盟談が松川君の晴れの入所を目にはつと街に散つてからといふものは『祝入營の幟が贈られる激勵文が舞ひこむ、激勵記念品かなだれこむといつた調子でつひに町會主催の壯行會となつたものである

驅するため十四日午前九時から驛前大道教本部前庭で壯行式を擧行する、當日はわが町からはじめて憧れの志願兵が出るといふので町をあげて祝福し愛國班員を總動員、われらが松川君の敢鬪を祈ることになつてゐる、かうして晴の波に送られてゆく松川君には次のやうな美しい話がある

校洞國民學校を同期で卒業した竹馬の友で最も仲よくしてゐる

煙草、人參とともに
"日本歷史"献上
皇帝陛下殊のほかお喜び

【新京にて十日大津本社特派員發】思ひ出多い新京訪問の南總督は午後三時卅分滿洲國宮内府に伺候、總督の新京訪問を恭々しく御挨拶の後宮内府を通じ滿洲國皇帝陛下に日本歷史（漢文で記したもの）十七卷と半島特産の人參及び煙草を獻上した、同總督は軍司令官、國務總理その他の知人知己に半島特産の煙草と人參を送つたが、總督のいつに變らない情の籠る土産に各大臣や顯官はいたく感激、殊に張國務總理は『先輩の總督からこんな立派なものを戴き心から嬉しく思つてゐます、朝鮮の人參をのんで鮮滿一如日滿一德に向つて大いに馬力をかけます』と大喜びであつた

成長した國婦に滿足

【新京にて十日大津本社特派員發】忠靈塔に參拜して歸る途中南總督の前になつかしさうな面持でつかつかと駈けよつた二人の國防婦人會員があつた、赤木トキヲさんと島坂ヤス子さんといふ新京日滿國婦代表だ

『總督さまおなつかしうございます、閣下のお仰せによりまして滿洲の婦人團體は國婦に統一し一年餘前にやつてゐます』と代表の名と顏を思ひ出した總督は『國婦一本槍になつたのかね、

婦人は婦人らしくといふのが私のモットーだが皆さんもいまの心で「生懸命おやりなさい」』と總督が軍司令官邸に伺候でなく面到を見た新京國防婦人會の發展に心から嬉しさうであつた

午後五時から軍司令官邸に開かれた總督歡迎晚餐會に出席、南、梅津兩大將を中心になつかしい宴が開かれ春淺き國都の夜は懷舊談に花が咲き同九時廿分終りかくて總督は入京第一日を終つた

新京驛着の南總督（電送）

歐洲行の旅客は
團體お斷り
歐亞鐵道新秩序に
鮮鐵でも規則を改正

内地と歐亞を結ぶ唯一の幹線鮮鐵では十日附で全面的に歐亞連絡運輸規則と取扱細則を改正した、これは歐亞間の連絡運輸區域がソ聯邦、獨逸、瑞典、伊太利に限定縮小されたため第一次歐洲戰爭によりエストニヤ、ラトヴイヤ、リトワニヤはソ聯に、ポーランドは獨逸とソ聯に分割併合され、チェッコもまた獨逸領となつたのでこれまでの旅客輸送規定では全然適用しなくなつたばかりか、この國境地點の變更と連絡驛の削除追加、ソ聯獨逸の運賃値上げ、伊太利の値下げ、獨逸の往復、團體客の取扱ひ廢止などあれもこれも新規に改變せられたのが遠く日本へ響いて來たものである、改正の要點は種々あるが

まづソ領を含めて歐洲側は團體旅行と往復切符販賣を行はないといふから東京を發つてベルリンに行く團體旅行者はソ滿國境の滿洲里まで團體として取扱はれその後は個人客として別々なしの汽車賃を拂はねばならないわけだ、また今までのやうに團…

なつてゐる、最近日本から歐洲への旅客は一般個人の資格のものはほとんど影を消し、外交關係の傳書使などが多く逆に歐洲動亂によつてユダヤ人が陸續とシベリヤ經由で日本に流れ込みアメリカへ渡る者が夥しい數にのぼつてゐる現狀にあり歐洲新秩序建設はまづ"鐵道"によつて行はれつゝあるわけである

『國婦』が交通整理
週間訓練に先立ち きのふ足の評定

だらしない京城の民衆交通道德と訓練をみつちり叩き込まうといふので京鐵道では既報の如く十五日から五日間同府によつて春季交通安全週間を實施することとなつたが、これに先だつてどうすれば安全圓滑な交通が出來るかといふ"足の評定"が取締當局を中心に府内各署で開かれた、以上はその概況會二つ

▲龍山警察署では十日午後一時から同署に管内國民學校長、警防團、愛國班長、愛婦、國防婦人會役員、交通關係者など約三十名を集めて懇談會を開催した結果本週間中には國民學校兒童や愛婦、國婦會員にも自分達が教へられるのでなく交通が圓滑した場合にはどうすれば最も圓滑に行くか、又どんな人が車か步道つた步き方をしてゐるかなど實際に知ると同時に教へるといふ具合に自ら街頭に立つて貰ふとともに策動一決、婦人會員は五日間のうち三日間だけ龍山署管内で一番交通の混雜する鐵道病院入口、三角地など七ケ所を選んで四人づつ兒童と一緒に屆

▲交通警察の大元締京畿道交通安全協會では十日午後四時から半島ホテルに春山京城地方鐵道局長、鐵道局監督課長主任、京畿道、京城府各關係課長、各警察保安主任、交通關係者四十名を招いて懇談會を開催、加保安課長から交通安全週間實施について趣旨及び行事を說明ののち出席者の協力を要望、意見の交換を行つて同六時半散會した

端午の節句
愛婦の催し

五月五日の端午の節句を中心に毎年行つて來た乳幼兒愛護週間に今年もまた愛婦朝鮮本部、恩賜財團愛育會と育兒知識の普及向上に努めるため全鮮的に種々行事を計畫してゐるが、愛婦朝鮮本部では本社主催の乳幼兒審査會に積極的に後援することとなり、本部長賞を優良兒に贈呈するほか

乳幼兒保健指導施設を計畫してゐる、殊に軍人遺家族中の乳幼兒に對して必要と認めるものには牛乳を補給、健全な第二國民の育成につとめその他懸賞付

兒には初節句記念の祝品を例年通り贈呈、また農山漁村の婦勞能率増進に同週間中全鮮各地に季節保育所を開設し手足纏ひとなる子供たちの愛護にあたる企てが進められてゐる

兩部隊創立記念祭

勇々たる戰果に輝く朝鮮第二十三部隊では來る十四日に第二十六回記念祭を十八日午前十時から同部隊營庭で盛大に擧行當日は兵營も一般に見學を許すとになつてゐる、龍山第二十九部隊の創立記念祭は二十三部隊營庭で十八日午前十時から盛大に擧行される、電車は三角地下車

「太平洋の眞相衝く」
伊藤正德氏 きのふ京城入り

荒れ狂ふ太平洋の風雲日ごとに急をつげつゝあるとき本社では太平洋の危機の眞相を半島二千四百萬民衆に知らせ、勝利たる自信のもとに國民意識を昂揚させようと、國際政局の權威伊藤正德氏を迎へ十一日午後七時京城府民館ほか全鮮主要都市で時局講演會を開催することとなつたが、伊藤正德氏は十日午後四時京城驛着"のぞみ"で入城した、小柄で精悍な氏は語る『今回は日米關係について語る

つもりだ、"アメリカの戰略を衝く"といふ題で國策、外交、經濟等をめぐる太平洋の備へ如何を述べたいと思ふ、要するにアメリカの軍備は數字上からみるとわれわれ〳〵よりずつとまさつてゐるが、いざといふ場合には量のみではだめだと思ふ、やはり質とか、訓練とか、精神とかいふものが、最も大切な要素となるものだ、われ〳〵はこの覺悟で網力を擧げ物心兩面の準備を整へ"アメリカの軍備何物ぞ"といふ意氣でゆきたい』

【寫眞＝京城驛頭の伊藤正德氏】

興亞十人塾に憧れて
京畿道から二少年が入塾

曾我迺家五郎劇の脚本を書いたり演出をしたり、漫畫、漫文何でもござれで有名な夢坊小池第四郎氏が滿洲における二ケ月間の旅の歸るさ八日京城に立ち寄り總督府社會教育課の推薦による京畿道高陽郡纛島面宮本泰雄君（二）宮本忠雄君（二）の二少年を連れて十日午後三時五十分京城驛發列車で歸京した、小池夢坊氏は滿洲事變を契機に"東洋は東洋人の手で護れ"と脚してゐたが

約五年前から神奈川縣茅ケ崎濱竹町に"興亞十人塾"を設立内鮮、臺灣、滿洲、蒙古の各地から將來新東亞の各方面第一線に起つべき有爲の人材となり得る十五歳から廿歳位までの少年をみつちり教育しようと願望、まづ先立つものは金だとあつて各地を講演して步き、また"滿土の門""亞細亞の旅""興亞隨想錄"などの著書によつて約二萬圓を得たので去月末"興亞十人塾"一切の準備を完了、第一回の塾生を求める…

民の生活見學のためとのほど最後の滿蒙旅行をとげ、滿洲人、蒙古人各二人宛を引具し引揚げの歸途である

『興亞十人塾』は五月開所の豫定で塾長には小池氏が坐り講師には同氏の友人である大學教授、醫博などが隨時無給で出張、新東亞建設の大理想を教へ込むが塾生の本分は小池氏年來の理想である『土に還れ』の意を體して農耕園藝のうちに精神、心身を鍛へようといふの

勤續女工に
嫁入道具を
贈る妙案

【大阪電話】產めよ殖せよの國策に應へて勤續三ケ年以上の女工さんにお嫁入り道具を贈るといふので巷の話題となつてゐる

大阪市東淀川區三津屋新町の明正紡績では女工さんの健康增進と移動防止の一石二鳥を狙ひこの程三年以上勤續した女工さんには嫁入り道具一式を褒賞として與へるといふおふれを出した、人口政策から見てもまた健康狀態からいつても女工さんの勤務年限は大體三年だとなし、それ以後は家庭生活に入るべきだとの見地から割出したもので

熟練工講習生
委託工場入所式

朝鮮工業協會主催本年度熟練工養成所講習生の京仁方面委託工場入所式は十日午前十時から朝鮮金融組合聯合會講堂で擧行された

「進んだお國の農村視察へ」
滿洲國の官吏一行 昨夜京城驛に着く

新體制下先進日本の政治、經濟、文化及び民情視察のため全滿各省から選ばれた各縣長さんはじめ縣事務官ら中堅幹部一行廿一名の訪日視察團は十日午後十時五分京城驛着來朝第一步を印した一行は驛につくや雨の夜の灯も明るい百萬都市京城の姿に"やつぱり先進都市だわい"と感嘆同夜朝鮮ホテルに旅裝を解いたが團長杜丹江省

虎林縣長大瀬戸謙次郎氏は語る『今回の視察團員はいづれもはじめての日本訪問で大に張切つてゐます、視察は農村に重點を置いてゐますので日程の許す限り各地の模範農村を見るつもりです、場合によつては農村に滯在するつもりでゐます、だから視察も農村自治行政調査、農業經營調査、農業經營調查の三班に分けてをり、滿洲農村の實際と比較對照の上大いに研究し國の上は諸施設を事情の許す限り活用したいと思つてゐます』

一行の日程

【寫眞＝來城の一行】なほ一行は十一日午前九時朝鮮神宮參拜のち總督府、京城府、滿洲國領事館を訪問、午後は水原農事試驗場、同高農を視察して十二日は早朝蕎松國民學校を視察、同午前十一時京城發列車で一路内地へ向ふ

國鐵驚異の黒字

【東京電話】國鐵の十五年度總收入は十日次のやうに發表された

總收入九億九千五百七十七萬二千九百四十七圓で正に十億圓に迫り十四年度に比し一億一千二百二十四萬八千四十一圓（一割二分七厘）の增收である、內譯は旅客收入人は九千六百六十萬七千七百九十四圓（二割八分四厘）五千二百八十二萬三千四百六十八億九千五百八十四萬一千五百八十三圓（增收旅客十五（二割六分七厘）の增加を示し貨物收入は一千五百五十六萬二百七十五圓（四分四厘）の增加を示してゐる、この未曾有の國鐵の黒字は旅客方面は大陸との往來の激增、貨物では生產擴充物資の輸送增大のためと見られる

鹽田に國民學校

鹽田に働く從業員に福音……專賣局では鹽田に働く從業員に安んじて職域奉公が出來るやうにとさきに共濟組合の規定を改正して福利增進をはかつて來たが、さらに鹽田近郊に教育機關がないところから從業員は子弟の教育にいろ〳〵と不便を感じて來たのを今度鹽田協會の援助によつて鹽田にも國民學校を設立し、從業員の惱みを除くことになつた

このため專賣局では平南貴城鹽田に半島人の國民學校を設立し既に四月一日から開校してゐるが續いて內地人二百五十人が居住する平北南石鹽田及び黃海道の海南鹽田に內地人のための國民學校を開設すると、となり目下總督府に對し學校組合設立の認可を申請中である

危險極まる給血
手帳を僞造して賣却

【京都電話】京都府刑事課及び中立賣署では京都市內における大掛りな給血違反者を探知、去る二月廿四日上京區當麻堂北町ペンダ所長永田榮三郎（二〇）下京區大黑町新興スペンダ所長築地鐵之助（三七）同大宮通五條下京部スペンダ所長松本近三郎（三七）同區四九條通北水城町日本スペンダ所長山本光雄（三〇）松本良吉（二一）同區四丸條通比水城堀川東入印刷業島角鐵三郎（四一）等を檢擧取調べたところ

一味は昨年九月から中京區紙屋町西入印刷業島角油二方で給血行爲手帳を三百冊、京都市押小路西町無職高橋吉二（三〇）他七十一名に手帳一冊六十錢で賣却、各自に五圓見を所持させ京大、京都府立その他京都市內近くの病院、醫院に僞造血液型の手帳で血液檢查も受けず危險極まる給血行爲をなさしめてゐたもので一ケ月六千グラム、四百八十圓の收入を擧げ一味はその二圓を取得してゐた

被害病院、醫院は約百五十、被害給血者五百餘名に上つてゐる、なほ一味は近く一件書類と共に公文書僞造、醫師法違反として送局される

イランにも日本文化協會

【東京電話】近東の友邦イランと我國の關係は最近頓に緊密の度を加へてゐるが、日イ文化協會理事で昨年「そよかぜ號」のイラン訪問飛行に後者として赴いた日本新聞…事永瀨三郎氏の下にこのほどイランから皇帝陛下及び皇太子殿下の御肖像と共に、最近益々高まりつゝあるイランの親日感情を知らせる便りを送つて來た、最近

同國首都テヘランに日イ文化協會が設立され今後日イ間の文化交換につき積極的に乘出すことゝなり差當り學生の交換等を行ふと申込んで來た、日本イラン協會では喜んでこれに應ずると共に皇帝の御肖像の御禮として川端龍子畫伯の筆になる靈峰富士の畫を贈ることゝなつた

解散記念の獻金

京城南山町觀光組合では今回同組合を解散したので殘金二百四十三圓七十錢を十日本社へ皇軍慰問金として寄託した

町會功勞者の表彰計畫

國民總力運動の下部組織たる町會の活動が時局下ます〳〵その重要性を加へてゐるとき、國民總力京城府聯盟では今後これが一層活躍を促すため、まづ町會幹部指導者級に對し新に表彰規程を定めて會務處理、國民道德鍊成、教育强化、保健衛生、土木交通、軍事援護、防空自警、行政事務の協力など公共事業に功勞顯著な成績を上げた者を表彰することになつた

この場合町總代は在職十年、町評議員は在職五年に及ぶ者、いづれも府尹表彰狀並に記念品を贈るので目下これが規程案の作成をいそいでゐる

8ミリ海外ニュース

何故獨逸を嫌ふか

【ローマ特派同盟】チアノ外相の機關紙テレグラフオ紙主筆ジョヴァンニ・アンサルド氏は此の程同紙上に米國人は何故ドイツを嫌ふかその理由を次ぎの如く述べてゐる

アメリカ人は自分等が世界最良の國民であり、世界で最も良い國に住んでをり、その政治的、社會的制度は世界において最も優秀であり、一番良い新聞、一番良いアイスクリーム、一番良い大學、その他建物から電氣椅子に至るまで何でも世界一であると自慢し、しかもこれは組織の優秀性に基くものだとしてゐたのだ、然るに今次大戰で如何なるワシントンの豫見と雖も世界における最善のものはドイツに在り、世界の最高技術者はドイツ人であることを悟らざるを得なくなつたのだ、アメリカ人がドイツを嫌ふ眞因はこゝにある

【寫眞＝英軍に參加し出動する米飛行家】

萬里の長城を買ふ

【ワシントン同盟】米國の武器貸與法は大統領が米國國防の爲に必要とあれば如何なるものでもこれを外國に讓渡し、交換、賣却等勝手な方法で供給し又その反對に外國のものを何でも讓り受けたり買込んだりすることが出來るとなつてゐる

米國政治史上こんな大きな權力が大統領に與へられたことはなかつたのである、そこでルーズヴエルト大統領は最近支那から萬里の長城を買取り、これを用心深く分割して船に積込み米國に持つて來ることになつた、何のためにかといへばそれは米國內の孤立主義者（援英反對派）をこの長城で包圍した中に閉ち込め文字通り孤立させてしまふためである――とは最近ホワイト・ハウスで催されたさる名士夫人の晚餐會で演じられたたわいもない諷刺芝居ではあるが、ルーズヴエルトが獲得した大きな權力と彼が如何に孤立派を憎らしく思つてゐるかを暗示するものである

王室用列車を新造

【ロンドン同盟】戰爭遂行の物資確保のため英國では一切旅客列車等の新造を停止せしめてゐるが最近英政府は皇帝及び皇后用の特別王室列車新造を命じた、これは昨年來獨空軍の英本土爆擊、英軍の本土防衞狀況等を皇帝が視察される機會が非常に多くなつたため從來の王室列車では設備が不完全となつたので新造のやむなきに到つたわけで、この王室列車は現代科學の粹を蒐めて設計された豪華なものであると云はれる、しかしこの王室列車には何ら武裝が施されてゐない

兇行蕃人揃つて自首

【台南十日同盟】台灣總督府警務局發表＝去る二月九日夜半台東廳關山郡蕃地に發生した蕃人兇行事件に關してはその後台東廳警察隊附近高砂族の協力を得て鋭意兇行蕃人ブヌン族ハイセル（三七）一家の所在搜査中のところ四月四日に至り彼の一族は台東高雄州廳界內本鄕南土山（標高一、〇九〇尺）東北方小溪石岸に假小屋を建て隱遁中なるを發見したるを以て說出に努めたる結果七日午後二時過ぎ駐在所に出頭、前非を悔ひ謝罪したので台東廳では取敢ず嚴重監視に附し事件の眞相等につき取調べ中なり

河本事務官を收容

【奈良電話】奈良地方裁判所檢事局に收容された奈良縣商工課長事務官河本定幸氏（五）は九日商工省特許局事務官經濟事犯に關し同…の形成で奈良檢事局に出頭を命ぜられ取調べを受けた結果瀆職容疑濃厚となり同日午後奈良刑務所に收容された、なほ右は商工主事當時の瀆職容疑によるものである

話題特急

☆……春……この季節は人の心を弛緩させ荒ませるのか、夜毎の醉態、亂痴氣騷ぎは京城府內のいたるところに散見され亂痴氣い騷亂事件なども頻發してゐる現狀なので

☆……業をにやした京城本町署當事係ではこれら反時局的な分子や街の與太者に鐵槌を加へるため八日夜府內明治町の歡樂街に乘出し一齊檢擧を行つた

☆……目に餘る不良者に注意を與へること廿六件、中二名は遂にブタ箱入り

『何言つてヤガンでい、姿のお金で姿が勝手に飲むのにナンの文句がありますかッ』と廻らぬ呂律で啖呵を切つた醉者上りと女給サンもあつたが、相手が警察の旦那方と知つたトタンに蒼くなり"以後決して酩酊しません"と平謝りで引下り

この夜の警鐘はかなりの效果をあげたやうだ

けふの天氣
曇り時々晴

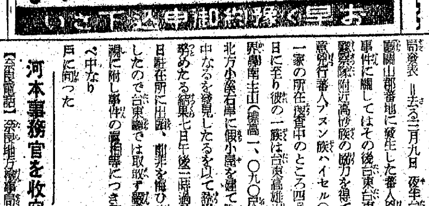

東京無線技術學校　校長陸軍中將 高田巳代治
書夜間
東京神田區萬世橋
通學出來ぬ獨學青少年は…校外生部
東京無線

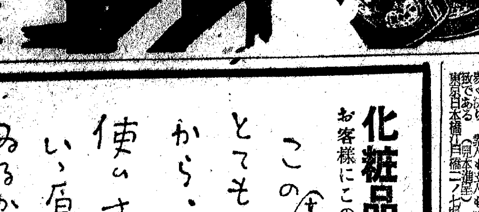

化粧品店にお願ひ
お客様にこの一言をお傳へ下さい
この高級乳液は、とても感じがいゝから、うつかりすると使ひすぎます。いゝ原料を使つてゐるから少しで充分。
カガレ ミルク ローション

勝馬　算出秘録奥傳
大興社

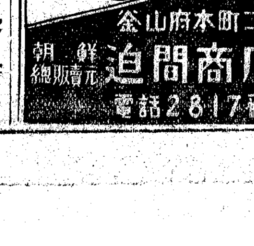

◎內地行御旅行者へ御注意
朝鮮銀行

返金品替御自由
御注文は品代に送料を加算、前金御送附願上ます
名古屋市西區大船町三丁目二番地
合資會社 加藤營業所
振替名古屋二九番

改造中古靴
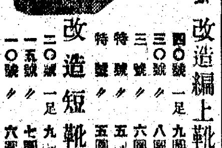
▽送料、朝鮮、六十錢
他品と御比較を乞ふ

無線電信電話技師

正式 國旗
大久保眞敬國旗部

らい病

◎株式名義書換停止公告
京城府竹添町一丁目七〇番地
第一根鐵山株式會社

家庭

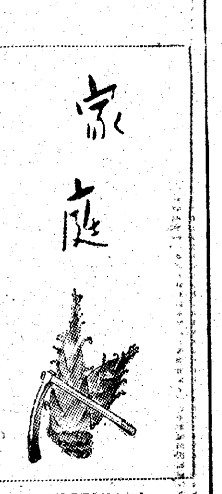

カツトは合田正敏氏

國民學校と父兄 ㊄
婦德の涵養が眼目 家事裁縫で教へる禮法

實踐目標

家事裁縫科は女子のみが學習する科目であり、家庭生活全般に亘つての實務を習得するものでありますから、先づ第一に眼目とするものは婦德の涵養であります

我が皇國が東洋に或は全世界にその地位とその理想とを確乎に維持してゆくには、健全なる日本精神に充實した子女が必要であります。かうした子女の教育こそ懸けて婦人の双肩にあるのであります。崇高純美な日本婦人としての道を體得し、興亞の大業を翼賛しためには婦道の涵養が緊急なことであります。さうして婦道の涵養の眼目は、家を守つて國に報ずる精神の涵養であります。男子が外にあつて産業に國防に奉公の誠を致すとき、女子は家にあつて後顧の憂をなくさせ、銃後の護りを完全にする事とは誠に重要なことであります。斯うして家を守つて一家の力をあげて國家に報じ、君國に報ゆる婦德の涵養が最も望ましいことであります

禮法と躾を尊重

次には禮法を重んじ躾を尊重する事であります。勅諭にも「……禮法を重んじ我が國家家庭生活における醇風美俗の維持發揚に力むべし」「躾を重んじ……」とあるやうに家事裁縫科の修練は禮法、躾こそその根幹とすべきであります。行住坐臥、淑やかに、清純に禮儀に起居する婦人の人格は躾を通して育成され、誠に婦人の品格は躾を通して育成されるのであります。しかし躾は唯單に一時の出來心や、思ひ付きによつて指導することは出來ません、教師の率先垂範によつて兒童を先導し、先生の模範に感應せしめる事によつて養成され、然も長き絶えざる努力の薫陶によつて形成されるのであります。そして習慣とする事によつて躾は完成されるのであります

今や家の生活と國の生活とはまつたく一體的關係になり、家庭は單なる家庭ではなく御國の家庭であり、女子は家庭のみの女子ではなくして皇國の女子であり、臣民の母であり、主婦である女子の地位と任務が國家的に重要性を持つ皇國意識を深め、家を齊へ、國に報ゆる精神を練成することが肝要であります

斯のやうに從來においては家事裁縫科は、單なる趣味とか技術の修得にのみ重きを置きましたが國民學校においては技能とともに精神を訓練し、理論よりも實踐指導を通してこの趣旨精神の徹底をはからなければなりません、猶教材の選擇についてはた、土地の事情に即する教材を選び、日常用ゆる材料を以て國民生活に適切なる實踐指導をなすやうに意を用ひなければなりません（京城師範附屬第一、第二國民學校談）

新たに職業戰線へ 巣立つ女性へ【上】

朝鮮總督府教學官 高橋濱吉

警戒しませう 附纏ふ四人の惡魔を

時局の變轉と女性の自覺とによりまして、近頃女性の身を以て、各種の職業戰線に立たれます方が非常に增加して參りました。此の變則的な非常

時局 を乘り切るためには老いたるも若きも、男も女も、全力を擧げて、各々持ち分を以つて君國のために盡すといふ事は、平時においては多少變則であり常道でないにしても、今日の場合においては常道であり、せねばならぬ事と思ふのであります。從つて女性がいろくの職業につき所謂はたらく婦人と稱へて、一種異つた眼で眺め、或は何うかすると輕蔑する人がないでもないのでありまするが、あなた達自身は何等引け目を感ずるとなく、大に自重して、與へられた職域を通して、大にやつていたゞきたいのであります。あなた達職業戰線に立たれました女性がなければ、今日の

社會 機構は圓滑に運轉せないのであります。丁度時間の長短兩針が、正確に時間を指し示しまする事は、その裏に大小多數の齒車やネジ等が夫々の持前を堅く守つて、本分を發揮してゐるからでありまする。齒車が貴くネジが卑しい譯はありません。夫等總てのものが一體となつて働く事によつて時間が正確なのであります。時計が正確である事は、何んな名もなき些細な部分品であつても其の機能が滿點でなければなりません、目に見えぬ裏が少しでも入つたならば最早や時間は正確ではありません。あなた達の仕事が如何に些細に見えましても、それは無くてはならぬ仕事なのであります

即ちあなた達一人々々は、大きな全體の中に分を以て盡くし、全體に生命あらしめる貴き任務を負ふて居らるゝのであります。

臣道 實踐などゝいふ事は、決して遠い高い所にあるのではなく、あなた達の手さき足さきにあるのです。

そこで斯る重責ある皆さん方の日常の心がけに就き、老婆心ながら申したい事があります。私は常々の體驗から考へまして、私共の周圍には四人の惡魔が毎日附きまとつてゐると思つて居ります。その惡魔とは

第一に『是ばかり』といふ惡魔

第二に『唯つた一度位』といふ惡魔

第三に『人もやるから』といふ惡魔

第四に『まだよい』といふ惡魔

であります。

工場に植木と花 ヒトラーユーゲント工場訓練

【ベルリン同盟】工場で職業補導を受けるヒトラーユーゲントに對しては情操教育が重要視され、工場の片隅には植木鉢が置かれ休憩時間には音樂の放送があり、ともすれば無味乾燥になり勝な工場生活を美しく彩つてゐる

神祠の建立費

◇……敬神崇祖の觀念を我が半島二千三百萬道民に扶植すべく當局の奬勵に係る一面一祠の建立計畫は、誠に時宜に適はしき緒擧なる思召であるはいふまでもなし

◇……當面も頽廢せる既存神祠を改築せんと既に氏子有志より獻財の寄進を得、檜材トタン葺（流造）間口一間の神殿を請負者をして見積らせたるに四千五百圓なりといふ、氏子面民は全くの素人で、普通建築物と異なり、高いとも安いとも判定する能はず之は單り當面のみならず鮮内各面には神殿指物師の在住せざる箇所も多かるべく、從つて其間奸譎なる請負者の如きは當局の熱誠なる奬勵と氏子面民の敬神觀念の旺盛なるに便乘し不當なる暴利を貪らんとするものなきや

◇……暗中摸索なる地方面民に對し希くば當局においてもう一歩進んで豫め斯道者を指定し、大、中、小の型を想定し、各その請負額を定め鮮内各郡面へ通達せらるゝやう御配慮を得ば、奬勵の掛聲よりは一層の効果的にして氏子面民の被る便益如何ばかりかを思はしむるものあり（草莽の氏子）

無電台

公憤や希望の投稿歡迎・十四字詰五十行以内・編輯局無電台係宛・紙上匿名隨意・原稿には住所氏名明記のこと

蒙疆緑化に 京城婦人會が近く苗木を贈る

京城府、内鮮婦人の『婦人會』有志が發起となり、張家口一帶の蒙疆地方の緑化運動に乘出すことになり、廣く一般の賛同に愬へてゐますが、その後

★總督府★ 西林政務課長はじめ大谷技師、鈴木技手等の奬勵でこの程その實踐計畫が具體化し近日中に朝鮮モミ、朝鮮松、朝鮮ザクラ、コノテガシハ等の苗木七千餘本を現地に寄贈することになりました

× ×

これは蒙疆の緑化に貢獻するばかりでなく、駐蒙軍將兵の慰安にもなり、また傷病兵や内鮮兒童の休養の場所ともなりませうなほこの計畫は單に今年一回だけに止めず、今後毎年繼續的に寄贈するといふことになつてをり、各方面から多大の援助があり、殊に苗木は彼地の小學生兒童の手で植ゑさせて頂きたいと

☆京城の☆ 梨化女專、淑明高女、梨化高女、培花高女の女學生達がお小遣を節約して寄附を申込み、發起者達をして感激させてゐます

釣場べらし 新發見 朱安のため池

雨あがりのこの土曜、日曜、陽氣もすつかり暖かくなつて釣には絶好のコンディションになりませうが、是非おすゝめしたい場所をひとつ

……京仁線方面……

▽朱安の池、朱安驛下車、鐵道線路に沿つて徒歩で約十分位のところにあり、右に大同工場とその先にもうひとつの工場との中間まで新道路を行けばよろしい、池は至極淺く、水の入つた田圃の中でも釣れる新發見の場所です、私もこの間行つて百匹ばかり鮒をあげましたが、魚は相當豐富ですから、京城からは最好適の釣場です、この池まで道順は驛員も教へて呉れますが、高麗電線會社の下を目當にすればよろしい、淺い所でも面白いほど釣れませう、こんどの日曜の第一の目的地としておすゝめします、京城からは朝六時半からお晝まで一時間ごとに、歸りも同じく汽車の便が非常によろしく餌はうどん、みゝずが最適（京城釣具商組合中島豐吉氏談）

家庭メモ たんぽゝの藥效

たんぽゝの葉は食用となりますが、根は藥用として効力あるものです。即ち花の開く前の根を掘り、かげ干しにして煎じ飲みますと健胃劑として、又緩下劑、强壯劑ともなり、殊に白花のたんぽゝの方がよく効くといはれます

輕視出來ぬ 子供のハシカ（下） 内地だけで年一萬人も死亡 豫防に大人の血清

麻疹は傳染病で病原體はまだ發見されてゐませんが、俗にいふ病毒の空氣傳染によります。病毒は麻疹から風で飛んで來るやうなことはなく人に接觸しなければ多くは罹りません又病毒は潛伏期（十日間）の最後の日即ち今日から麻疹の熱が出たとすると、昨日から既に口から吐き出されてゐるもので次に熱が出て赤い發疹がまだ出ない間の加答兒期といふ三、四日間が一番傳染させることが多いのです上の子供が學校や幼稚園に行つて麻疹にかゝつて來たとすると潛伏期は勿論熱が出ても加答兒期の間は弟や妹が同じ部屋にゐることが普通ですが發疹したからソレ麻疹だ、下の子供達に傳染しては困るといつてあわてゝ隔離した時でその時は下の子供達には既に傳染してゐることが多いのです

豫防注射は傳染してからでも日數さへたつて居なければ效果があります。傳染してから大體六日目までなら非常によく、七日目になつてもまだよくきゝます。上の子供の發疹が出始めた時は下の子供の

潛伏 期で多くは第四五日位に當りますから直ぐ下の子供に豫防注射をすればまだ間に合ふわけで發疹の出ない間に隔離と離つたならば前の兄妹にすぐ注射すれば傳染豫防注射の效期間は大體二三週間か又は一ケ月内外ですから流行中は少くとも一ケ月に一度注射しなければならない事になります。一度傳染して其潛伏期中に注射すると大體其年の流行中は豫防が有效なわけです

◇

注射の方法は健康の大人殊に兩親の血液又は血清を注射するのですが輸血にやるから血液型は關係ありません、注射のために反應を起すことは殆どなく、稀に注射後一週間位で注射した處が腫れて痛みがあり熱の出ることがありますが三日間位で全治するとか普通で心配はありません（醫學博士小林謙次郎氏）

紙上病院 ソバカスの除去

【問】廿一歳の處女、顏一面のソバカスで惱んで居ります、確實な除去にはどうすれば良いでせうか（咸南一讀者）

【答】俗人がソバカスと稱するものに二種あり、一は春夏の日光に直射されると多くなるものと他はこれに關係ないものとあり、除去出來ない事はないが相當に面倒なものなり、日光の直射によるものは日光紫外線を吸收して皮膚に通させぬやうな日やけ止めクリムなるものあり（瀬戸國際病院長）

旅行相談 旅館券に就て

【問】（イ）クーポン（旅館券）は長期旅行の時一度に多數取纏めて買ふ事が出來ますが、若し餘つたときは買戻して頂けますか、通用期間がありますか（ロ）假に四圓の旅館券を用意し滿員で不得止五圓の旅館に泊る場合其差額はどうしますか（京城山崎生）

【答】（イ）旅行期間中纏めてお求めになれます適用期間はありませんから若しお使用にならなかつた場合は拂戻し致します、但し現在は原則として旅館聯盟規約の上發行する事になつて居ります（ロ）旅館券額面より上級の部屋にお泊りの場合は其の差額をお拂ひ或は拂戻しをお受けになれば好いのです

内地渡航手續き

問 内地渡航證明書の下附申請の手續の書式はどんなになりますか、又内地に行くには朝鮮銀行券は日本銀行券にかへなければならないのですか何所でかへてくれますか（咸北笹川明南）

【答】半島人の方は所轄警察署の渡航證明書を必要とします。朝鮮紙幣は通常朝鮮銀行で替へますが、一般銀行でも便宜取計つて貰ふことも出來ませう、又釜山棧橋、下關驛内でも兩替をして居ります（日本旅行協會朝鮮支部談）

ラヂオ

十一日（金） 第一放送 朝の部

午前六・〇〇（東）ラジオ體操
六・二〇 ニュース
六・三〇（東）音樂（レコード）
六・四〇（東）朝のことば 何これ位のことで 丸山鶴吉
七・〇〇（東）時報（城）宮城遙拜、天氣見込
七・〇一（東）仕事と共にピアノ獨奏 吉原規
七・二五（東）正しい國語 話し言葉と書き言葉（三） 神保格
八・〇〇（東）國民學校放送『全學年』朝禮訓話『國民學校の皆さんへ』文部大臣 橋田邦彦
八・三〇（城）氣象通報
一〇・〇〇（大）幼兒の時間 ウタアソビ『ナカヨシ』 永井八重子・外
一〇・二〇（城）家庭婦人の時間 婦人旅行者のために 鐵道局旅客係長 武内愼一
一〇・四〇（東）音樂（レコード）合唱（一）小鳥の歌（二）春霞吹く風の、潮音（三）山百合（四）部曲のうた、水邊合唱（五）うるはしの朝（六）お、雲雀

晝の部

一一・〇〇（東）國民學校放送『低學年の時間』ワタクシタチノシラベタコトガクコウノニハ 成蹊學園小學部兒童（指導）栗山重
正午（東）時報（城）默禱、今日のお知らせ
午後〇・〇五（大）職場への放送 マンドリン五重奏（一）序曲『ミルタリア』マリオマチッキ作曲（二）嬉遊曲 小池正夫作曲（三）綺想曲『變奏曲』プランツオリー作曲 寺門マンドリン五重奏團（第一マンドリン）寺門愛士（第二マンドリン）北田千陽子（マンドラ）寺門溪村（マンドチエロ）豐島文雄（ギター）落合浩一
〇・三〇 ニュース
一・〇〇（東）家庭の時間（一）獨唱とピアノ（一）獨唱 安西愛子（ピアノ伴奏）佐藤輝子（イ）落千鳥（ロ）からたちの花（ハ）濱邊の歌（二）ピアノ獨奏（ ）佐藤英子（イ）水の反映（ロ）アナカプリの丘
一・二〇（東）（二）母の愛情が乳兒に及ぼす影響 醫學博士 佐藤彰
二・〇〇（東）國民學校放送『高學年の時間』私たちの科學（一）肥料 島田喜知治
二・三〇 家庭の時間（京城第二・釜山・清津・裡里）皮膚と日光 趙炳學
二・五五（東）職場への放送 ラヂオ體操
三・二〇（東）商工業の時間
三・三〇 ニュース・氣象通報（釜山・清津）職業紹介
四・〇〇（城）國民學校放送『教師の時間』國民學校講座（二）國語及科學の活用（上）總督府編修官 森田梧郎

夜の部

六・〇〇（東）對話 この頃の發明と工夫 發明家 … 黒川米雄
六・二〇（東）シンプン 外兒童 關屋五十二
六・二五 ラヂオメモ
六・三〇（城）管絃樂（レコード）〃夜曲〃ベルリン・フィルハーモニー管絃樂團（指揮）エリッヒ・クライバー
六・五〇（東）農家の時間
六・五五 公知事項
七・〇〇（東）時報・ニュース
七・二〇（東）政府の時間
七・三〇（東）われらのうた（一）大政翼贊の歌（二）美しき我が子（三）さくらさくら（合唱）日本放送合唱團（伴奏）東京放送管絃樂團
七・四〇（城）講演 十億豫算に就て 財務局長 水田直昌
八・〇〇（東）落語 三人旅 柳家圓蔵
八・二〇（仙）生産日本めぐり 東北の歌（錄音）
八・四〇（東）浪花節 三門博
九・〇〇（東）講演 悪性インフレーションは起るか 經濟學博士 金原賢之助
九・三〇 ニュース（城）氣象通報・天氣見込・曆・番組豫告
一〇・〇〇（東）時報（城）今日のニュース

第二放送

午前六・〇〇 ラジオ體操（第一放送に依る）
七・〇〇 宮城遙拜（同）
九・三〇 氣象通報
正午（東）時報、默禱、今日のお知らせ
午後〇・〇五 管絃樂（レコード）
〇・一五 速成國語講座 梅園時成
〇・三〇 ニュース
二・三〇 家庭の時間 皮膚と日光 趙炳學、料理獻立
三・三〇 ニュース・職業紹介
六・〇〇（東）對話 渡邊軍治外
六・二〇（蔵）童話『啄木鳥』 姜小泉
六・四〇 コドモの新聞
六・四五 常識講話 李克魯
七・〇〇（東）時報、ニュース・天氣見込
七・二〇 家庭歌謠指導 木戸泰俊
七・四〇 講演『十億豫算に就て』財務局長 水田直昌（譯）張善吉
八・〇〇 音曲 念佛・外 池永烈
八・二〇 新作才談 理髮探り 平沼明外
八・三五 詠詩 玄石手・外
八・五二 史談『忠孝双全』 崔一成
九・二〇 ニュース・氣象通報・ラジオ・モ・曆
九・四〇 初歩國語講座 咸秉業
一〇・〇〇（東）時報・今日のニュース

明日のきゝもの 十二日（土）

午前一〇・二〇（東）家庭婦人の時間 前の知識（四）信用組合と無盡 四宮恭二
一〇・四〇（東）音樂（レコード）
午後〇・〇五（東）物語 勤王の信長（二）―長坂金雄・作― 淺野進治郎
一・〇〇（東）家庭の時間（一）チエロ獨奏 中島方（ピアノ伴奏）小山郁之進（イ）イントラーダ デブラーマ作曲（ロ）スケルツオ ゲーニス作曲（ハ）夕の頌 ヴエルクマイスター作曲（二）ピアノ獨奏 舟橋靜子、組曲第二番 二短調ヘンデル作曲
一・二〇（東）（二）抑制食のおすゝめ 武内勝好
引續き（東）東京大學野球聯盟春季試合實況―明治神宮外苑野球場より中繼―
六・二〇（東）講演 戰場の詩を敍ふ山陰代出夜 醫學博士 有山登
七・三〇（東）われらのうた（一）大政翼贊の歌（二）逢けよ出艦
七・一〇（東）朝鮮歌謠『全國中繼』（伴奏）京城放送管絃樂團（獨唱）金永根（ピアノ）崔敬煥（伴奏）趙敬俊、李仁手（イ）アリラン、三千里（ロ）唐辺のチョリ（ハ）行くな

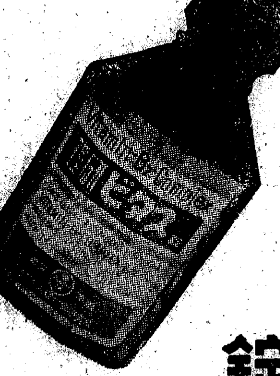

胃酸過多症

慢性大腸炎・持續性下痢・腸潰瘍
食慾不振等に快効を賞讃せらる

本劑が慢性胃腸障碍の各症に對して示す卓越せる効果は、ビタミンB₁・B₂フラビン・ニコチン酸・F因子等を含有―濃厚ビタミンB複合體の發揮する强力胃腸調整作用により、原因的に且對症的に胃腸障碍の根元的除去を促すにあり即ち胃酸過多には

原因的には 胃腺の刺戟を減じて胃液の分泌を少なからしめ

對症的には 過剩せる酸を中和して著々症狀を緩解せしむるものにして次いで胃腸粘膜を强化し、之を健康に復せしむ。

一〇〇錠 二・五〇
三〇〇錠 七・〇〇
九〇〇錠 二〇・〇〇

理研ビタス錠

財團法人 理化學研究所製品
總代理店 ㊞ 株式會社 玉置商店
特約店 京城 新井藥房 清津 清津新井藥房

阪井耳鼻咽喉科醫院
京城府本町一丁目五十二（三越裏）醫學博士 阪井清 電本局 二四六二番

デンモルフィ
患部へつける藥
肺炎感冒…
肩こり腰痛に
速かに熱を下げ痛みをとる！
卅分でよい濕布
D1609

汽機汽罐高壓喞筒土木建築鑛工用機械工具
特許 中根式鑿岩機 實新 中根式コンクリート・ミキサー
京城岡崎町 中根機械合名會社

電撃療法とは此の事だ

最新綜合化學的治淋劑 掃五淋

殺菌・鎮痛・利尿・防腐の四作用を兼ねた

淋疾藥

掃五淋はスルフオンアミド製劑が單に殺菌作用を有するのみにて全く鎮痛利尿防腐の作用を有せざる缺點を改良したる新スルフオンアミド製劑にして殺菌鎭痛利尿防腐の四作用を兼ねた最新綜合化學的治淋劑なり。本劑はパラアミノフエニールスルフオンアミドに南洋諸島に産する特殊なる植物の根より製造されたカワカワエキスと三メタ硼酸ヘキサメチレンテトラミンとを合理的且つ學術的に特殊なる方法により配合したるものなり。

【適應症】急性並に慢性淋疾・淋毒性副睾丸炎・攝護腺炎・子宮内膜炎・喇叭管炎・淋菌性關節炎・膀胱炎

【用法用量】一日三回 一回五錠宛食後直ちに服用して下さい

【包裝及價格】五十錠 一圓 … 百錠 … 五圓

製造元 京都府新町 伍陽製藥株式會社
發賣元 大阪市東區道修町二丁目 藤澤友吉商店
朝鮮總代理店 京城府南大門通二丁目 新井藥房 清津府浦項洞 清津新井藥房

夕刊
京城日報
夕刊一部　金二錢
發行兼編輯人　鵜元　勳
印刷人　仲野　慶雄
京城府太平通一丁目三十一番地　合資會社　京城日報社

訪滿の南總督 新京にけふ第一歩
張總理以下 盛大な出迎へ

【新京にて十日大津本社特派員發】滿鮮一如の再强化を推進するため滿洲國訪問の途についた南朝鮮總督は十日午後一時五十分着"のぞみ"で颯爽と新京入りをした、この日國都の玄關新京驛第二ホームには關東軍司令官兼駐滿特命全權大使梅津美治郎大將、吉本、山田陸海軍武官、武藤參謀、大使館員、原口事務官以下朝鮮課全員、三浦關東局總長等に滿洲國側からは張國務總理、武部總務長官、各部大臣、各參議等滿洲國各機關首腦者、潤原滿洲國協和會をはじめ在京半島人代表者、その他各種團體代表者等整列して列車の到着を待つうち、總督一行の列車"のぞみ"は定刻午後一時五十分ぴたりと所定の位置に停車した、昭和十一年四月二ケ年の滿洲生活に別れを告げたこの國に、けふ滿五年目に朝鮮總督としての足跡を印するのだ、無量の想ひ出を胸に紅潮せる頰に微笑を湛はせた總督は近藤秘書官、山之内、黑木兩御用掛、奉天まで出迎へた花輪大使館參事官、森朝鮮課長等を從へ展望車より降り立ち出迎への梅津軍司令官と力強き握手を交した後、張總理、武部總務長官をはじめ日滿官民代表と挨拶を交し、松川驛長の先導でホームに堵列せる儀仗兵に答禮しつゝ警察界隆口より驛前に出て大使館差廻しの自動車で成長せる國都の威容に微笑しつゝ中央通りを經て宿舍日滿軍人會館に入つた

産業團體の統制
一本建勅令に決定 差當り七部門に適用

【東京電話】戰時經濟統制強化の基本法たる改正總動員法第十八條に基く産業團體の統制に關しては商工省と企畫院との間で立案中であつたが、今回兩者間に一本建の勅令に依る産業團體統制令を發動するとに意見の一致を見るに至つたので、近く總動員審議會の議を經て公布實施することとなつた、しかして右統制令は差當り鑛、石炭、電氣、海運、造船、セメント、機械の七部門に適用し漸次その他の重要産業に擴大するものと見られる

産業團體の統制については嘗に小林前商相並に星野前企畫院總裁は今議會における總動員法改正の經緯に鑑み各重要産業部に個々の勅令を公布すべきであるとの見解を抱き兩事務當局の一本建の主張と對立を來たしてゐたものであるが、今回兩氏の辭任により新商相、新總裁は事務當局の意見を容れて一本建の勅令によることに決定を見たものである

我上海市參事會員決定

【上海九日同盟】上海共同租界の最高行政機關たる市參事會の本年度參事會員決定はさきに我が總領事館當局から發表された如く一切選擧の方法によらず支那四、日、英、米各三、獨一、その他中立國二の割當で新參事會員を推薦することになつたが、日本側では八日紳士會を開催して左の三氏を參事會員に推すことに決定、九日堀内總領事から工部局當局に對し通達した

堀雄太郎（三井洋行支店長）岡本一策（元シンガポール總領事）矢島安造（郵船上海支店長）

諸施策の最高方針
政府四長官會議で熟討

【東京支社電話】先般の改造によつてその陣容を整備強化し戰時諸施策の實施に邁進することとなつた政府が今後その施策の重點を何れに置くかが注目されてゐるが、右に關し内閣四長官は鈴木企畫院總裁を中心に九日午前首相官邸に會談約一時間に亘り意見の交換を遂げた結果、當分連日四長官會議を續開して改造後の政府の取り上ぐべき諸施策に關し各方面の意向を待ちよつて協議を遂げることとなり、又今後近衞首相を扶け政府の經濟新政策に關する最高方針の決定に當ることとなつた

一方、小倉無任所相は同日午後首相官邸において富田書記官長と會見、種々協議を遂げたが、近日中豊田商相、鈴木企畫院總裁河田藏相を始め經濟閣僚と順次會見重要物資の增産對策物價問題等當面の諸問題に關し腹藏なき意見の交換を遂げた上更にこれを取り上ぐべき經濟閣僚懇談會の設置面にこれが運用方法等に關し種々意見を交換することとなつてゐる、而して當面政府の施政の重點が物資動員計畫面に生産力擴充計畫の圓滑なる遂行を目標に推進されることは明かであり、先づこれが第一着手として鐵石炭等重要物資の增産對策面に關連する物價政策の再檢討が取り上げられる筈、一方現内閣の一懸案となつてゐる官廳事務の再編成並に行政機構の改革問題も右經濟政策の圓滑なる遂行を目的として取り上げられることゝなるべく今後小倉、豊田、鈴木の三閣僚を中心に具體化すべき經濟政策の動向は特に注目に値する

三陛下に朝見の儀行はせらる
多惠子女王殿下 宮中三殿御參拜

【東京電話】北白川宮多惠子女王殿下には來る十四日徳川圀順公二男徳川圀禎氏の下に御降嫁あらせられるので、晴れの御盛儀を前に十日宮中三殿に御奉告のため御參拜を遊ばされ、ついで三陛下に朝見の儀を行はせられた、女王殿下には晴れの御參内のため前夜來時雨の東久邇宮御殿にて御潔齋を濟ませ給ひこの朝はおすべらかしに桂袴の御姿も一際御麗しく自動車に召され、午前九時三十分御發、二重橋正面から御參内、これよりさき賢所には御世話役の宮房子内親王殿下をはじめ奉り、皇族方御參列三條掌典長以下掌典等奉仕、掌典長祝詞を奏し奉れば殿下には賢所大前に御拜禮、次いで皇靈殿、神殿に御拜禮、終つて賢所の御本殿に御拜禮あらせられ、更に午後一時再び御參内鳳凰の間において天皇、皇后兩陛下に御對面、御祝詞を言上遊ばされ、勅語並に皇后陛下の御言葉を賜はり、次いで同三時半大宮御所において皇太后陛下に朝見の儀を遊ばされ、同四時頃御歸邸遊ばされた

露都の松岡外相
モロトフ氏と重要會談

【モスコー九日同盟】松岡外相は九日午後四時から重ねてクレムリン宮にモロトフ人民委員會議長兼外務人民委員を訪問し第一次會談に引續き三時間半に亘つて重要會談を續行、同七時半辭去した、なほ十一日松岡外相がレニングラードより歸來のゝち更に會談を行ふ豫定である

獨伊の勝利確信
バルカン平常化近し 松岡外相、露都で語る

【モスコー十日同盟】松岡外相は獨軍のユーゴー、ギリシヤ進擊に關し、獨伊軍の急速な勝利を確信する旨次の如く語つた

自分はベルリン滯在中バルカンにとの上事態を希望してゐたが、モスコーに向ふ途中驚にドイツが兵をユーゴー及びギリシヤに進めたことを放送によつて知つた、獨軍は百方平和的解決に努めてゐたので右の擧は實にやむを得ざるに出でたものと思ふ、一體ユーゴーが三國條約に參加しながらその翌日クーデターによつてこれを無視する態に出たことは日本も同盟國の一として看過出來ぬ不信行爲となさゞるを得ない、勿論獨伊軍の迅速なる勝利、從つてバルカンの事態が平常に復する日も遠からずと確信する

イ國防内閣組閣
英イ關係さらに惡化

【ベイルート十日同盟】バグダッドよりの情報によればイラク新首相ラシッド・エル・ガイラニ將軍はモッガン人のみによる國防内閣を結成すべく組閣を進めつゝありすでに閣僚も決定したといはれ一方前首相タハ・エル・ハン將軍は前閣僚數名とともに英軍用機で九日バスラに向つたといはれる、なほ英、イラク關係はその後次第に惡化し九日イラク軍隊はバグダッド附近の英陸軍基地を占領したと傳へられる

英、イラク恫喝
强硬通牒を發す

【アンカラ九日同盟】過般イラクに勃發せる反英クーデター以來イラク英國關係は尖鋭化の一路を辿りつゝあるが、八日夜當地に達したバグダット情報によればイラク駐屯の英軍部隊とイラク軍との間に衝突を生じ事態は一層惡化した、しかしてイラク側としては最後的破局を回避するためあらゆる手段を講じてゐるが、英の内政干渉は斷乎反對の態度を持してゐる、右に關しコーンヴオリス駐イラク英大使は今次クーデターの中心人物たるアミン・ザキイラク參謀總長に對し次の如き通牒を發した

英はバスラに逃亡せるアブツルイラ執政を復位せしめざる限り、斷乎たる措置に出るであらう、イラクにある英飛行場及び駐屯軍は今後新る事態が發生せざるやうイラク軍隊に依り警戒せらるべきだ、若し噂の如く余がバグダッドを退去するが如きことに立至つたならば英イラク關係が斷絶のやむなきに至ることを考慮されたい

獨軍ドナウ河南岸確保

【ベルリン九日同盟】クライスト將軍麾下の獨快速部隊及び戰車隊は九日午前十一時ニッシュを占領、ベオグラードとスコプリエ間の鐵路を遮斷した、他方オーストリヤより南下の部隊はマルブルグを占領、ドナウ河の南岸線を確保した

佛印の華僑親日色濃化

【ハノイ九日同盟】最近佛印進駐後佛印華僑六十五萬の動向は注目されてゐるが、最近漸次抗日から轉向日本との協力を決意し、汪政府に對し多大の關心を持ち始めつゝある

即ち昨年十月の皇軍進駐を契機として從來華僑内に根を張り活潑な抗日運動を行ひつゝあつた藍衣社、CC團其他重慶側分子はトンキン地方において重慶領事館の閉鎖に次ぐ諸政治結社の一掃によつて抗日運動は一應終止符を打たれた情勢にあり又佛印華僑中心ショロン・サイゴン地方においても去る一月下旬の停戰會議により現實に日本の力を知り南洋華僑の還元運動の反響も意外に大きく去月三十日には曾仲鳴追悼會に約百名の華僑代表がハノイ、海防から參集したのを初め、佛印當局が最近密輸取締のため華僑の家宅搜索を行つたのに對し華僑代表は我現地當局に對し佛印政府へ抗議方を依頼して來り又來る十六日華僑代表約六十名は當地日本人會員を市内アジア飯店に招待、日華親睦會を行ふことになつてゐる等最近の華僑には親日的傾向が濃厚になりつゝある

中共彈壓決議

【香港九日同盟】重慶來電によれば五日重慶において開催された國民黨中央常務會議は八日の第四次會議を以て終了し閉會式、衞立煌、李宗仁等の諸將領は同日午後直ちに原駐地に向つて歸還の途についたが、會議は既報諸決議案の外對日抗戰により生じた情勢を利用して利益を得、又は自由行動に出る者は國民の公敵と認めて制裁するとの宣言に則り

一、中共の公然又は潜行的政權奪取工作乃至叛亂準備行動を嚴重に制裁する

一、中共の反動宣傳に對しては嚴重なる彈壓を加へる

との諸項を決議したといはれる

翼贊選擧の顯現
道議選を前に總督府通牒

道會議員の選擧は來る五月十日を期し各道一齊に施行され四月十日から選擧運動の序戰に入つたが、總督府警務局では翼贊選擧の名實具備のため目下取締對策につき檢討中のところ成案を得たので先般警察部長宛通牒を發し、候補者の自肅を要望すると同時に選擧運動取締對策に關しても具體的に指示するところがあつた

取締對策としては戶別訪問の禁止はいふまでもないが今回は特に立看板、名刺の濫用を極度に制限し、これらは特に戰時下必要資材の浪費を防止する意味からも各候補者の自發的協力が期待される、また運動員の數にも或る程度の制限を加へることになつてゐるが特に運動員に對する實費辨償額は諸物價騰貴の折柄二、三割の增額を認めてゐるこれを要するに今期道議選擧は飽までも翼贊選擧たらしめるべく取締對策も專らこの線に沿つてなされるので、選擧は文書又はラヂオによる文書戰に主力が注がれることにならう

英本土攻擊熾烈
獨空軍、英全土を蹂躙

ベルリン特電【九日發】ドイツ軍九日發表＝ドイツ空軍大編隊の九日夕刻より夜にかけての英本土襲擊は從來にない大規模のものであつた、この日實に數百機に上る我空軍は夕刻より曉方迄イギリス全土を空襲、イギリス東南西南兩沿岸の重要港灣北スコットランドの工業中心二番州ケ所（ダンバートン、グラスゴーを含む）を襲ひ多數の强力爆彈、數千個に上る燒夷彈を雨と降らせ到るところに大火災を起させた

リヴァプール、ブリストル、チヤタム、イブスウイツキ、ハリツジ諸港も再び我空軍の猛爆の餌食となつたが、これに加へてクル市のロールスロイス飛行機製造大工場は猛爆を受け、火災、爆發を起すのが機上より認められた

なほハル、グレートヤーマス、マンチエスター、スウオン市等もこれに劣らぬ爆擊を受け、南部イングランドの重要飛行場甚を爆擊、サザンプトン、ポーツマス、プリマス諸港も爆擊された、イギリス側の防空砲火は我爆擊に大した效果を與へなかつた

洪、ス兩國 對ユ國々交斷絶

【ロンドン九日同盟】當地で傍受したローマ放送によればハンガリー政府はユーゴー空軍の同國領土爆擊を理由に九日ユーゴーとの外交關係を斷絶したといはれる

【ブレスラウ九日同盟】スロヴアキア政府は九日駐スロヴアキアユーゴー代理公使エス・シミツチン氏に對しスロヴアキア政府との外交關係を斷絶する旨の通牒を手交した、斯くてスロヴアキア、ユーゴー外交關係は正式に斷絶したわけであるが、ベオグラード駐箚のスロヴアキア代理公使イヴアン・ミレッチ氏は既に本國に歸還しをり、シミッチ代理公使も近くブレスラウを引揚げ本國へ歸還する模樣である

獨豆戰艦 印度洋で活躍

【シンガポール九日同盟】英國支那艦隊司令官レイトン中將はシンガポールにおいて九日ドイツの豆戰艦アドミラル・シューア號が印度洋上マダガスカルとセイシエレス島との中間水域で活躍してゐる旨を發表した

英軍マッサワ占領

【ロンドン九日同盟】イギリス政府は九日イギリス軍がイタリー領エリトリヤのマッサワ（紅海に面する海港）を占領した旨發表した

獨軍サロニカ占領
希軍算を亂して退却

ベルリン特電【九日發】ドイツ軍最高司令部九日發表＝ユーゴーよりヴアルダル溪谷に沿つて南下進擊したドイツ軍は九日午後遂に英希聯合軍の本據サロニカを完全占領した

【ベルリン九日同盟】獨軍司令部九日午後九時特別發表＝强力な獨戰車部隊はユーゴー方面より南方に進出、サロニカを占領せり、サロニカ占領によつて獨軍はエーゲ海に突入、トルコ國境とヴアルダル河に挾まれたトラキヤ地方のギリシヤ軍は完全に孤立無援となつた、更にメタクサス・ラインを突破した獨軍はクサンチを占領してエーゲ海に達し引續き前進中、ユーゴー戰線ではスコプリエ・ヴエレス占領後アルバニヤ東部國境に向つて前進、テトヴオ、プリレプを占領せり【ロンドン九日同盟】イギリス政府は九日、ドイツ軍が九日午後四時サロニカに突入せる旨正式に確認した

【ベルリン九日同盟】ルペン峠を拔かれサロニカを攻擊された後ヴアルダル河東部に退いて抗戰中のギリシヤ軍は九日早朝抗戰の無益を悟り武器を捨てゝ降伏を申出た

ヴアルダル線で希軍抗戰を繼續

【ベルリン九日同盟】九日當地に達した情報によればドイラン及びメタクサス線の防衞陣地を獨軍に突破されたギリシヤ軍は、戰を亂して南方に退却しつゝあり、ギリシヤ兵は早くもサロニカを撤退、ヴアルダル河西方に新たな防衞陣地を構築しつゝあり

【アテネ八日同盟】ギリシヤ軍司令部發表＝一、西トラキヤ地方にあるギリシヤ軍部隊は全く重包圍に陷つた 一、ギリシヤ軍主力はヴアルダル河以西に新に防衞陣地を布き抗戰を繼續することゝなつた 一、スツルマ溪谷よりヴアルダル溪谷方面へ向つて進擊中の獨軍はキルキス附近の獨軍と合流せんと企圖してゐる模樣である、一、ヴアルダル河以東のトラキヤ一帶は今や總て獨軍の手中に陷した

"獨伊船沒收せん"
ル米國大統領言明す

【ワシントン八日同盟】ルーズヴエルト米大統領は八日の新聞記者團會見席上、目下保護抑留中の獨伊及びデンマーク船舶の處分方法に關し米諸港にある外國船舶の購入及び傭船に對する權限を大統領に賦與する法案を下院に提出する旨左の如く言明した

現在米諸港に碇泊中の外國船舶を購入又は傭船すべき權限を大統領に賦與する法案が來る十日下院に提出されることになつた、目下保護抑留處分を受けてゐるデンマーク船は第一に購入又は傭船の措置をとられることにならうが、獨伊兩國船舶は米國の現行法違反の廉で沒收されよう

米、愈よ商船法發動せん

【ニューヨーク八日同盟】八日附ニューヨークタイムス紙ワシントン電は船舶徴用と商船輸送問題に關しアメリカ政府が一九三六年の商船法を發動を考慮中であるとし左の如く報じてゐる

信頼すべき筋よりの情報によれば米國政府は極東及び南米某港よりの米國向け軍需資材の輸送促進と對英物資輸送に要する船腹不足を補ふため一九三六年の（商船法）を發動して民間商船を徴用すると共に過日政府が沒收した外國戰時船舶を强制的に買收し得るや否や、更に米國海軍

蘭印船輸送船に提供

【バタビヤ九日同盟】イギリスの船舶不足はドイツの潜水艦の跳梁と共にイギリスを重大な危機に追ひ込みつゝあるが、蘭印政府は九日蘭印船舶をイギリスの軍需品輸送に提供するに決したと次の如く語つた

蘭印政府はイギリスの船腹不足がいよいよ深刻化しつゝある事實に鑑み蘭印の不急航路を廢止し、これに就航中の諸船舶を聯合國軍需品の輸送に當らしむることに決定した

英米蘭極東會議
各代表會談内容を語らず

【マニラ九日同盟】ポパム英極東軍總司令官は九日午後零時半香港より空路マニラ着午後三時セーヤー高等辨務官を訪問、歡迎受けたクレフエンス、オランダ外相を交へて所謂極東會議を行つた、會談後クレフエンス、オランダ外相は「本日の會合は非公式のものである」と述べたのみでセーヤー高等辨務官ポパム英極東軍司令官も共に何事も語らなかつた、なほクレフエンス、オランダ外相は右會談に先立ちセーヤー高等辨務官と長時間に亘り要談を遂げた

米小型哨戒艇十隻
對英讓渡に決定

【ワシントン九日同盟】アーリー大統領秘書は九日アメリカ政府は十隻の小型哨戒艇をイギリスに讓渡するに決した旨、左の如く發表した

アメリカ政府は沿岸防備隊所屬の哨戒艇十隻をイギリスに讓渡するに決定、目下讓渡手續を準備中である、右哨戒艇の名前は發表出來ないが、何れも一九二八年から一九三三年までの間に建造されたものである

なほ右哨戒艇は五吋砲二門を搭載し時速十六ノット、全長二百五十フイートの湖上哨艇である

獨軍カチヤニク峠を攻擊中

【アテネ九日同盟】當地ユーゴー公使館發表によればユーゴー軍はヴアルダン溪谷の要衝スコプリエを奪還、獨軍は直ちにこれを占領目下その北方廿五キロのカチヤニク峠を攻擊中

香港防衛完璧
英極東軍司令官强調

【香港九日同盟】ポパムイギリス極東軍司令官は九日聲明を發し、香港防衛が完璧であることを强調するとともにイギリス領植民地はこの際イギリスの努力に對し絶大な貢獻をなすべき旨を要請した

利用すべく凡ゆる資源は目下最高度に利用されてゐる、我々は凡ゆる手段を用ひて船舶の噸數を減じ更に必要なる方面に對し食糧及び軍需品の輸送に當らしむるべきであり、イギリス軍は極東防衛の强化と共に必ず最後の勝利を獲得するであらう

眞崎學務局長 來社新任挨拶

眞崎新任の總督府學務局長は十日午後本社を來訪、着任の挨拶をなした

【寫眞＝眞崎學務局長＝本社應接室にて】

＝人＝

◇一宮房治郎氏（代議士）十日『大陸』で離城歸京

◇高橋省三氏（日本高周波重工業專務）十一日午後『あかつき』にて東上

◇草間秀雄氏（日本産金振興副社長）東上中十一日『あかつき』にて歸城

◇古莊幹夫氏（中央無盡社長）東上 十五日歸城

◇三木清一氏（中央無盡專務）十四日『あかつき』にて釜山へ

◇松澤專賣局長 大邱地方專賣局管内巡視のため十日午後一時四十五分京城驛發出張、十四日歸任の豫定

時の錄音

畏れ多く御感慨深き御離任。

×

されど、海軍々令部は、今また永野修身大將を總長に。

×

太平洋の浪は危殆を孕めど、大將の胸腹、睨みは滿點。

×

南總督、滿洲に第一歩。日滿の提携强化を說く。

×

この人のこの言、萬鈞の價。

×

聯合理事會で、地方理事が下意を上通、着々と意思は疎通か。

×

今度こそ負けるな、勝てよ。

三國志【474】
吉川英治（作）　矢野橋村（畫）

（出廬の卷）

避客牌（十）

關羽の心底は、すでに決まつてゐる。彼の心はもう河北の空へ飛んでゐるのだ――

張遼が、さう有の儘に復命すると、曹操は默然と聞いてゐたが、

『あゝ、實に忠義なものだ。然し予の寛でもなほ、彼を繫ぎ止めるに足らんか』

と、大きく嘆息して、苦悶を眉にたゞよはせたが、

『よしよし。このうへは、予に彼を留める一計がある』

と、つぶやいて、その日から府門の柱に、一面の牌を掛けて、猥に出入を禁じてしまつた。

――いまに何か沙汰があらう。張遼がなにか云つて來るだらう。

關羽はその後、心待ちにしてゐたが、幾日たつても、相府からは何の便もない。

そのうちに、或る夜、番兵小屋をひきあげて、家にもどらうとすると、途中、物陰からひとりの男が近づいて來て、

『羽將軍。羽將軍……。これをあとで御覽ください』

と、何やら書簡らしい物を、そつと手に握らせて、風のやうに、

立去つてしまつた。

關羽はあとで開いた。彼は幾たびか燭房の燈火を剪つて、さんゞゝ落涙しながらその書面を繰返した。

なつかしくも、それは玄德の筆蹟であつた。しかも、玄德は縷々綿々、舊情を敘べた末に――

君ト我トハ、カツテ一度ハ桃園ニ義ヲ結ンダ仲デアルガ、身ハ不肖ニシテ、時マタ利アラズ、徒ラニ君ノ義膽ヲ苦シマセルノミ。モシ君ガソノ地ニ於テ、ソノ處、富貴ヲ望ムナラバ、セメテ今日乞、酬フコト薄キ自分トシテ、備（自分ノコト）ガ首級ヲ贈ツテ、君ノ全功ヲ遂ナカラ廟リタイト思フ。書中言ヲ盡サズ。日夜河南ノ空ヲ望ンデ、來命ヲ待ツ。

と、してあつた。

關羽は、劉備の切々な悔言を、むしろ恨めしくさへ思つた。富貴――そんなものに義をかへるくらゐなら、何でこんな苦勞に忍ばう。

『いや勿體ない。自分の義は自分のむねだけでしてゐること。遠い御方が何も知らうはずはない』

その夜、關羽は、よく眠らなかつた。そして翌る日も、番兵小屋に默坐して、書物を手にしてゐたが、何となく心も書物にはいらなかつた。

すると、ひとりの行商人が、どこから紛れ込んで來たか、彼の小屋の窓へ立ち寄つて、

『お返辭は書けてゐますか』

と、小聲で云つた。

よく見ると、ゆうべの男だつた。

『おまへは、何者か』

と、訊すと、さらに四邊を窺ひながら、

『袁紹の臣で、陳震と申すものです。一日もはやく、この地を遁れて、河北へ來給へとのお言傳てでございます』

『こゝろは無論に西るが、二夫人のお身も守護して參らねばならん……。身ひとつとなれば、今でもゆくが』

『いかがなさいますか。その脫出の計は』

『計も策もない。さきに許都へまゐる折、曹操とは三つの約束をしてある。先頃から幾つかの功をたてゝ他ながら彼への恩返しもしてあることだから、あとはお暇を乞ふのみだ。來るときも明白に、去るときも明白に、かならず處しておゐる』

『……けれど、もし曹操が、將軍のお暇をゆるさなかつたら、何うしますか』

關羽は、微笑して、

『そのときは、肉體を捨て、魂魄と化して、故主のもとに飛び歸るであらう』

と、云つた。

關羽の返書を得ると、陳震は、すばやく都から姿を消した。

關羽は次の日、曹操に會つて、自身暇を乞はうと考へて出て行つたが、彼のゐる府門の柱を仰ぐと、

謝絕訪客

と書いた『避客牌』が懸つてゐた。

一歳から十五歳までの
發育期
…には一人殘らず
大量のAD（ビタミン）が要る！

一才から十五才までの發育期に最も必要なビタミンはAとDとです、これが缺けると、骨組みがひ弱くなり視力が衰へ、呼吸器を侵され易い腺病質となるもので成人後の健康まで左右されます。

このAD（ビタミン）は動物性の脂肪中に多く含まれてをり、淡白な食物を好む日本人には特に不足しがちです。歐米人との體質の相違も、このAD（ビタミン）に影響されることが多いといはれます。

油塊（あぶら）の糖衣粒

ハリバは深海魚の肝臟中より抽出した天然のAD（ビタミン）を、油塊（あぶら）のまゝ特許の方法で十幾重の糖衣に包んだ科學的な製品で、小兒一日一粒で足り、魚臭（くさみ）なく、服み良いだけでなく、胃腸の中でAD（ビタミン）が完全に消化吸收されます。

强く育てよ

青壯年期に頑健な體力で活動できるよう……それには、發育期に、一人殘らずADを補ふことが大切で……近ごろこの目的から、どちらの學校でも、ご家庭でも、AD（ビタミン）劑ハリバが廣く實用されてをります

ハリバ

百粒…二圓五十錢　五百粒…十四圓五十錢

東京・大阪　田邊商店

HV1263

嬉しや興農へ慈雨

半島を北から南へ雨に包ませて九日朝から十日にかけての雨は、麥の芽も伸び花の蕾もふくらめと音もなく降り注いだ。一月米の降雪と共に恵まれた雨量にとかく氣になる旱魃の影も吹き飛ばされ、地下水も大いに、貯水池も満々と水をたゝへてゐると農民たちのお百姓さんたちを喜ばせてゐるとき、四月に入つてまたも相當量の雨量に見舞はれ、慈雨の到來とともに早くも苗代へ下ろす種籾の準備に嬉しい前兆を齎してゐる

米や棉は固より 麥は絶對大當り

萬作へ總起ちの春！

お百姓にとつて千金の雨といへる九日からの降雨で、各種農作物の立場から總督府農事試驗場を訪ねてそれぞれの專門技師に訊いてみる

麥 畑の方は旱魃が出かかつてゐる時で何といつても麥への影響が一番大きい、緑度からいへばこれからいよいよ成熟期に入るが、一方麥自體も發芽のため生成期に入る時でこれを良好にしようとすると必然的に多量の水分が要求される、それに今年は一般に肥料が不足氣味だつたからその意味でも豐富な水分が必要な時で麥には正に千金の雨といへる

米 はいま苗代の準備時で直接にはさして影響がないやうなものゝ、然し苗代田の水も豐富となるし、地下の貯水が出來れば一昨年のやうな大旱魃もない譯で決して悪い意味にはならない

棉 は今月下旬から來月上旬にかけて播きつけられるが今の雨が降つてくれると土中の肥料が十分に溶解し雨の恵みが大きい

蔬菜 ほうれん草、ねぎ等が發芽しその後の生育にもこの雨は非常に好適だ、これでうんと伸びをよくし、雨の前には乾燥期に入つてゐたもいゝ、暖かくて土壌が乾燥し勝ちだがこれで充分蒔きつけが出來るのは千金の雨

果樹 發芽前だし今年は花芽が澤山ついてゐるからこれで順調な生育が見込まれる——といふ譯で全鮮四百九十五萬町歩の耕地には正に興農の有難い雨である

花は十四、五日頃 豐作も疑ひなし

測候所打診

總督府觀測所の見當は大陸の東南部中心に聞くと、"ウーン、いや全く豐作間違ひなしと言ふところですネ"と次のやうな話をしてくれた

今度の雨は高氣壓の移動性が強く、華中の洲中部にあつて何れも東進の形にあり、高氣壓は東北から千島に把を取つてゐて半島は漸く盛りとなつて慈雨に見舞はれたわけです、京城一帶は十日は一日中まだ雨模様で十一日からはあかり勝となるでせう。十日には朝鮮南部は殆ど雨です、九日午前六時から十日午前六時までの各地の雨量は

海州一ミリ▲四ミリ▲新義州一ミリ▲四ミリ▲京城四ミリ▲仁川一ミリ▲四ミリ▲平壤一〇ミリ▲一九ミリ▲秋風嶺一〇ミリ▲釜山二〇ミリ▲二一ミリ▲咸北一〇ミリ▲一九ミリ▲全州、光州、木浦雨量は明確ではないが何れも降雨中

この慈雨を例年の降雨量に比較すると昨年は四月に入つてからは五日が降雪の終りであつた、四月上旬中の雨量は今年は平均八ミリで例年の二〇ミリに較べると稍少量であるが先月の三月で例年の二倍八ミリの降雨があり、一昨年の大旱害の年の四月に較べると二十一ミリも多く豐年には太鼓判が捺せるとの嬉しい前兆だ、なほ京城の櫻の花も例年は十七日開花となつてゐるが今年は三月の氣温が高かつたために、この雨があがれば例年よりも早く十四、五日には開花するだらうとこゝにも嬉しい雨の便り

春雨にすこしぬれたる袂かな（けふ市内所見）

種痘否應なし

しないものは處罰

恐るべき天然痘の蔓延を防止して京城では今日から五月三十一日までの五十二日間に亙る長期的種痘を施行し今年は種痘令による強制種痘を施行して未種痘者は否應なしに種痘させることになつたが、強制種痘實施の要領については既に愛國班の手によつて未種痘者の台帳作成が行はれてゐるのでそれに基づいて各町會が部位に夜間を利用して實施する、町會の上で區長を通して不許可に出頭しない者は處罰者として處罰される、又種痘施行はこれに出頭して行はれるがこの場合は未種痘者は勿論初種痘者でも有期種痘を施行する、なほ本年一月から現在までの患者數は六百十名で死亡者率は一五パーセントだが死亡者の大部分が乳幼兒であるので乳幼兒を持つ家庭は特にご注意（寫眞＝けふの種痘）

敢闘の戰士

平元線の功勞者表彰

半島交通史上に輝かしい一ページを殘して四月一日晴れの全通を見た平元線西浦の難工事區五八キロ八の建設に勵みとつた敢闘を行つた鐵道建設戰士の功をたゝへる表彰式が山田鐵道局長以下關係者列席のもとに十日午前十時から鐵道局第一會議室で嚴肅に行はれた

まづ山田局長より楠本京城改良事務所長はじめ藤原、角村、西飯各工事區の代表者に表彰状を授與、驚異的大難と戰ひよく所期の成果を收めたことは殊勲に堪へない旨の訓示を行ひ楠本所長表彰者を代表して、鮮鐵の使命をよく認識し滅私報國の決意を更に新たにして鮮鐵魂の鍛錬に邁進したいと答辭を述べ感激あふれるうちに式を同十時半閉式した

【寫眞＝平元線建設功勞者表彰式】

玄海の四運航制に 本省側も了解

近くダイヤ改正懇談

拓けゆく滿洲、北支の大陸を控へ内外地を結ぶ鐵道ダイヤの大改正は明秋十月を期して斷行され交通界に一新紀元を劃するがダイヤ改正準備の第一回打合せが去る二十七、八、九の三日間伊豆の伊東で鐵道省、鮮鐵、滿鐵、華北、華中の各鐵道關係者列席のもとに行はれた、鮮鐵からは日高輸送課長が出席、大陸への窓口として連絡の鍵鑰として當つての關釜連絡船四運航制を強く主張して大陸、滿洲方面の了解を得て十日歸任したが、次の如く語る

懸案となつてゐる玄海の多航制につき海陸交通政策の立場から詳しく事情をあげて航送四運航制とすることに大綱の決定を見たとも下關、釜山とも現場段階の準備で豫算に關係するところもあり、いろいろと今後打合せをしなければならぬ、また四運航としても一部改良が豫測されるところもある、五月早々鮮滿のダイヤ改正の基本となる綱領を京城で開き方針を決定して我々の希望にダイヤ編成にかゝりたい、今回の會議で多航制の大綱を決定して大陸側に提示したものを大陸側の意見を元に聽いて省側がこれに從つて案を改めたのはまことに好成果を收めたわけで第一回の鮮滿の交通懇談會は六月下旬頃開かれることに決定した

大きくなつたなア

伸び行く滿洲に感慨一入深し 南さん沿線の感激

【奉天十日大津本社特派員發】皇帝陛下に御親閲、日滿一體政策の強化助長の使命を帶びて滿洲國訪問の南總督は九日午後四時四十分京城を出發した、南總督は一路新京へ、萬々の望みを乗せて十日午前二時十分國境・安東を通過安東驛を發つて滿洲國に入つたが、總督にとつては六年振りに迎へる國境の町だ、安東驛には滿洲國側代表、岡田總領事、森本市長、安東官民代表が總督を出迎へた

朝鮮の總督として初の滿洲國訪問を前に五十萬同胞は總立ちとなつてわれ々の總督を迎へたい氣持を堪へ切れず深夜の安東驛ホームで日滿國旗を打ち振つて迎へ、もつて國都列車に乗つた、昭和九年十二月から昭和十一年三月まで關東軍司令官兼全權大使として滿洲國の建國建設に努力

全魂 を打ち込んで育てた滿洲國は、伸び行く滿洲をまのあたりに見て感慨一入深く思ひなしか特長ある眉毛が動く、安奉線沿線の鐵道附近で朝晴れの朝が明けてゐる

恩愛 に驚嘆の聲を揚げる所に、さらに伸び輝き、晴れの部下の總督は感慨を深くし、總督は朝鮮軍から六年間に亘つた日滿不可分關係の確が滿洲國に築山に逞しく伸びてゐる姿を前部と共に讃へ上げ、オヽ、大きくなつたなア、と感激の讃嘆、驚嘆と感激で四十分間の餘談を續けて出迎へた、總督が奉天に至るや市長、軍司令官の「共和共榮」の歡迎が頭に響いてゐる、總督は感激を淡がし、さらに感激をもつて晴れやかな部下の氣持を抱くこの朗々たる

總督を歡迎、斯くして心からなる歡迎を受け午前九時十分奉天驛に入つた、奉天驛ホームには武部大使、大竹駐奉總領事、二宮總領事、多田駐奉天市長などに各種團體代表、在鮮軍人會、在滿内鮮各界代表、その他官民約三百名が歡迎を受け歡呼をかゝげて堵列するホームにやがて列車より降りるや激しく歓迎を受け、九時二十五分再び各歡迎團體の渦巻くフラッシュをあびながら車中の人となり一路新京に向つた

[ツカダニのメリヤス]

知れ皇民の有難さ

誤まれる自由主義を棄てよ

高橋參謀長口演

軍報道部發表

【朝鮮軍報道部發表】本日全鮮に於ける總力運動の一環として日役發刊せられつゝある各位御一同の會に臨席を許されることを得ますことは私の衷心欣快とするところでありますが、殊に非戰時の今日は此の非常時に對處して時局を認めずして事變を處理しつゝある一方國內に於ける總力聯盟事業に於ける鮮内に關しては國民總力を認めて重大なる意義の存する所以を述べることは國民總力運動の事業の具體的施策としての所以の精神

國家 の進展と共に一層の國家的使命を達成する爲には大陸建設の一翼と内鮮一體の國民的精力を結集して強化し國防國家を完成し以つて國家の總力を集中發揮するにあると確信する次第であります、總力運動はこの目的の達成のため關係にあつて實にその中樞的存在であります、從つて戰爭遂行の重大局面を擔當する活動と致しては本運動の趣旨なる理念に對

實踐 による人心の把握が要請されるのでありますこの意味に於きまして此の國民皇國臣民化の根本は基礎を確立し半島民衆の心に宿る信念を植ゑつけて皇國臣民たる自覺に到達するものであります

し最大の關心を有する次第であります、我半島におきまする本運動は精神總動員運動の後を受けて秋總力運動に擴大強化せられ各々その成果を收めつゝあることは誠に御同慶の至りでありまして特に朝鮮軍に關係深き部面におきましては事ら惡く戰爭の徒を克服する爲であります、從今後におきまする本運動の指導部面に展開につきましては總督府の指導に關しく各位の努力により更に徹底したる展開を期待する次第であります、我軍と致しましては、國防の責務を有する所から、つまり軍事上申し上げれば本運動は半島國防國家體制を完成し、生産力擴充を強大網と致されてをりますが、要約しかつ半島大衆の心に浸透せしめればこれが根基は一に半島の皇國臣民化に在りと信ずるのであります

國防遂行の政策を得る見地より私は本運動の重要なことを説くものであります……

征戰 五歳國難の時に大なる皇軍は世界に比類なき輝かしき戰果を收めつゝある、今後の戰局は外の兵器と共に皇國臣民の團結が是非とも必要となるものであり、本年は建國の紀元二千六百年にして、今や全國民の一致協力が最も大事であります

未亡人部隊を 内務局長が激勵

總督府東京事務所へ

【東京支社電話】故前大將夫人ほか遺族未亡人の一行八名は各方面より激勵を受けてゐる未亡人部隊の一行は大野總督府長官、東京事務所を訪問した

「今日はお疲れのところわざわざお訪ね下さいまして有難うございます、皆様方のご奉公ぶりは大いに感心なことです、大いにやつて下さい」と激勵の言葉を述べ、一同は「有難う御座います」と感激して退室した

鐵道局に工場から盗み出す一團

……京城府内で……

中國、華北代表

【同盟東京電話】來る十一、十二兩日京都で開催される東亞文化協議會に出席の中國文化代表、華北政務委員會教育部長湯爾和氏以下十八名の一行は九日滿洲國から門司へ上陸、大阪を經て京都に向つた

滿洲移民地視察團の一行

京城に向ふ

【平壤電話】平北二十日間に亘る滿洲移民地視察團一行六名は山梨縣移民課長玉井四一氏に引率され十日朝九時廿五分平壤發急行で京城に向つた

[晴の合格者]

京城商業實踐學校

寛山直九、高村氏、木村永五、正本勝男、平山龍雄、岩本富雄、岩田正男、金山喜雄、松浦清範、星山光義、玉井正雄、大金知王、金城正幸、平山秀雄、新井原榮、大川忠雄、松永東武、金川雅允、新井元良、木山聖元、龍山吉平、豐田良根、柳川勝孝、完山承昌、鳥川荻雄、芝山秀一、江林哲雄、平山秀雄、金原章

（以下氏名略）

十日朝の氣象概況

低氣壓は華北に入り東海中部に迫り、一方高氣壓が沿海州方面に張り出し、半島は概ね曇つてゐる。半島北部は大部分が一應曇天、南鮮は薄曇、西日本は曇勝、滿洲北部は晴である

京城地方【今晩】小雨【明日】曇

仁川地方【今晩】西の風曇【明日】西の風晴時々曇

[會と催し]

▲鮮銀勸業會社 十一日午前十時から同所で第四十三期定時總會開催▲同業組合總會では東京本部から中山、福本兩氏を迎へ十一日午後七時半から府會議室で開く

獻金の花籠

江原道高城郡……國防獻金として龍山署に差し出した

國境警備慰問金を寄託

京城府……慰問金として本社に託した

執泥

京城府……西大門署に逮捕された

人名と表彰者

（名簿略）

扁桃腺炎 中耳炎 歯槽膿漏 悪性腫瘍 アルバジル

殺虫剤 イマヅ 農作物 虫退治

樟脳油から新發明の殺蟲劑

イマヅ殺蟲劑は原料が樟腦油である關係上、人畜作物には絶對に無害ですが殺虫力が極めて強く、殺し他の殺虫剤には見られぬ素らしい忌避、刺戟の効果を同時に發揮します。

殺虫の効果 青虫、赤ダニ、油虫、蚜虫、さるは虫尺とり、うんか、毛虫等は勿論、其他害虫のやうな面倒な奴でも手軽に迅速に退治することが出來ますから、本劑を使ふのは大變經濟的です。

忌避の効果 本劑で害虫を殺した後も虫の嫌がる匂が永く土の上に殘るので、虫が他から一匹も寄つて來ません。瓜ベエやコガネ虫、さるは虫のやうな移動性の害虫には、この効果が特に顯著です。

刺戟の効果 瀕死の病人にカンフル注射をすると同様に作物を刺戟して生長を助けるので果樹、野菜など多くの作物に使用して收穫は増して下さい、而もイマヅの使用法は手輕で人畜作物に絶對無害、安い新劑とか花や果實を傷めたり、お茶や野菜の風味や色を損ふ心配がありません。

（全國藥店・荒物店にあり）

大阪市西淀川區大仁本町 株式會社 今津化學研究所

滿員御禮 ◎今夜限りで御別れ致します 松旭齋天勝一座

製材と木工機械 斯界の權威 製作と販賣

工藤商店 大阪市港區東田中町七丁目六〇 電話築港八二一一・一九七七番 振替大阪一一九七一番 受信略號オサカノコクドウ

戰陣訓の歌 陸軍省推薦・愛國歌

詩・佐藤惣之助 曲・古關裕而 伊藤武雄 伊藤久男 (コロムビアレコード 三一二〇〇番)

詩・佐藤惣之助 曲・古田德郎 松原操 をみなは強し

コロムビアレコード

日本勸業證券

新債券豫約 四月廿一日より賣出の左記新債券豫約を取扱ひます 貯蓄債券 報國債券

京城府南大門通一丁目 京城支店 電話本局 振替京城

斷食 高木式 早川斷食寮 京城府 天安本町

正しき月經促進新藥 エムサン 月經不順 月經異常 月經過少 無月經

五萬分ノ一地圖販賣元 小林又七朝鮮地圖部

クロバー キメ細かな若肌にする モレンチンキ

京城競馬 四月 十二日（土）十三日（日）十四日（月）十八日（金）十九日（土）二十日（日） 開始時間 午前十時

正確な調劑 お藥と化粧品 明朗な奉仕 清水藥局 明治座前 電話本局(2)八二九八

花柳病專門 恒松醫院

自動車 トヨタ貨物ロング シボレ貨物ロング 並にポンテダッヂ ビックパッカード クライスラー各自家用 大連在庫朝鮮移入 可能完全手入 大阪トヨタ自動車 販賣株式會社 大連出張所 丸石公司內

人見元藏ニ告グ 矢尾吉迎ニ來タ南大門通五大東旅館ニ來レ

メゴ カケチヤップ

維新の次郎長 東海林太郎 コレムビア 茶っみ唄

學藝

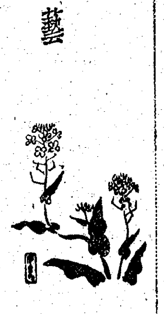

ある歌手の偶言【下】
―音樂協會設立に際して―
平間文壽

モーロアの流麗な、大膽な、切實な『フランス敗れたり』は所謂洛陽の紙價を高からしむる程、廣き讀者の層を得、學ぶところ多しと感動されて居る。あの書によつて、吾々は始めてフランスの敗因のよつて來るところを知り、戒められるところが多かつたのであつた。

が、あの書の何處に祖國への切々たる止むに止まれぬ愛が感じられるだらうか。祖國を徒らに暴露し、解剖し去つた嫌ひなしとしないであらうか。今にして祖國の最も痛ましき姿を世界人の批判に晒さんよりは、火と燃ゆる思ひを筆に託して、祖國の救ひの爲に、あらゆる機會を通して絶叫し、叱咤することこそ、文藝家である彼に與へられた使命であつた筈だ。

祖國と倶に歩み、祖國に殉ずる決死の覺悟なくして、何の藝術であらうか。

此の樣な現下の時局に奮ひ起ち燃え上る魂を持たぬ者は、決して眞の藝術家たり得ると思へない。藝術とはもの丶まことの飽くなき探求である。邪への挑戰である。大勝利の劍は振はねばならぬ。大衆と倶に、祖國と倶に、雄々しくあらねばならぬ。

然らざる者は宜しく、筆を折り藝術を棄てよ。

京城は今や音樂的には、東京に次ぐ大都會と云はれるに至つて居る。

けれども、演奏に接する聽衆の態度に至つては、名古屋、京都、大阪、福岡はおろか、四流、五流の都市にも劣つてゐるのである。

演奏會場が、極めて靜肅なるを要求されてゐるのは、演奏家をして最高の技能を發揮せしむる爲に絶對に必要なことなのである。それは演奏者への禮儀であり、守らねばならない聽衆の道德なのである。演奏者の爲といふよりも、聽衆自身の爲なのである。演奏中、平然と足音も高く出入し、又は傍若無人に咳をしつゞけたり、餘りにも無禮たるものがあるのは、何としたことか。隣れる聽者はその無禮に無興を感じ、靜聽せんとする會場内の雰圍氣は全く攪亂される。

遲參の者は、一曲の終了時迄入口にたゝずみて待ち、又咳を止め難き者は、ハンケチで、又は冬期ならば襟巻等で口を被ひ、演奏の妨害に支障なきを聽く者の心遣ひは何としても必要とする。

又完璧に意欲教育を施しつゝある人が、側近の聽者の多くの迷惑をも、かへりみず、聲高に讃美と、完璧を試みるが如き態度は、愼むべきである。音樂會場は、音樂の試驗場ではない。此處でこそ、聽衆は、音樂を聽く態度を學ぶべきで、さうでなければ、彿道つて、眞の音樂精神を把握し、音樂の姿を味識せしむることは困難である。

要するに、聽衆が音樂に接する態度に節度を持つて居るとは、その敎養の高さを裏書すると共に、音樂を通じて樂しむ態度は、單なる娯樂といふよりも、音樂を通じて、深き人生探求を、演奏者の技巧を通じて、作曲者の魂の純粹性に觸れ或は之を追求する爲であり、よき敎養の爲なのだ。

プログラムをめぐる音にすらも細心な聽衆の前で演奏する樂人の幸を、そして斯る時の聽衆のより多き幸を思ふべきである。

次週番組

大陸劇場（十二日から十六日まで）▲松竹大船作品、野村浩將監督、田中絹代、上原謙主演『お絹と番頭』▲メトロ作品、フイリップ・ホームズ主演『スパンキー將軍』

京龍館（十二日から十六日まで）▲松竹大船作品、坪内美子、三原純主演『節約夫人』▲松竹京都作品、川浪良太郎、北見禮子主演『犬文右衞門』

京城寶塚劇場（十四日から廿日まで）▲東和トビス作品、ハウプトマン原作、ハルボオ女史監督、インゲ・ラングト主演『ハンネレの昇天』

明治座（十四日から廿日まで）▲東和商事提供、獨オリムピア映畫協會製作レーニ・リーフエンシユタール女史總指揮、オリムピア映畫第二部『美の祭典』

喜樂館（十四日から十八日まで）▲日活多摩川作品小杉勇風見章子主演『[illegible]の愛情』

東寶文化劇場（十四日から十八日まで）一日替り名畫祭 十四日▲松竹大船作品、佐々木康監督、田中絹代、夏川大二郎主演『曉に祈る』▲東和商事提供、獨ウフア作品、ヘルベルト・マイシユ監督、ウイリ・フリッチ・カミラ・ホーン主演『ボッカチオ』十五日▲東京發聲作品、豐田四郎監督、夏川靜江主演『小島の春』▲米フオックス作品ソニア・ヘニー、タイロンパワー主演『氷上亂舞』十六日▲日活多摩川作品、田坂具隆監督、小杉勇主演『土と兵隊』十七日米ユナイト作品、セシル・B・デミル監督、ゲイリー・クーパー主演『マルコポーロの冒險』▲新興東京作品、須山眞砂樹監督、黒田記代主演『母戀千鳥』十八日▲RKO作品、アドルフ・ウオルブリユック、エイキム・タミロフ主演『大帝の密使』▲大都作品白井戰太郎監督、杉山昌三九、琴糸路主演『十一人の…』

京日文化映畫劇場（十七日から廿三日まで）▲日本ニユース▲日映海外ニユース（第廿八號）▲朝鮮ニユース（第八號）▲指揮者の修練▲漫畫『ポパイのローラースケート』▲漫畫『動物の野球試合』▲觀光映畫『札幌と十勝』▲東寶文化『農民劇場』（二巻）

京城映畫劇場（十七日から廿一日まで）新興東京作品、新田實、宇佐美淳主演『母の願ひ』▲新興京都作品、高山廣子、鈴木澄子主演『女百萬石』

東寶若草劇場（十七日から廿三日まで）▲東寶作品、マキノ正博監督、長谷川一夫、古川綠波主演『家光と彦左』▲春秋映畫社作品、高木孝一監督、河津清三郎、菅井一郎、草島競子主演『皇國の盾』

映畫ニユース
山路ふみ子 下加茂入りか

新興東京スターの山路ふみ子は此の程契約更新期に際し撮影所幹部との意見の相違から辭表を提出したところ新興側ではこれを返戻したので此の間ブローカー的存在の各社買込み暗躍が盛んとなりその動きが注目されてゐたがこれが爲め當の山路は由に迷つた形となつたのでその進退を川口松太郎氏に一任、川口氏は善處するため新興の相談役でもある松竹大谷社長に善處を一任した結果大谷氏が身柄を引受けるに至つたので山路の新興復歸が困難の際は松竹系での活躍が豫想されこの場合女優陣手薄の下加茂入りが話題に上つてゐるので興味が掛けられてゐる【寫眞＝山路ふみ子】

日本ニユース
第四十三號（四月九日封切）

一、陸軍航空士官學校卒業式（埼玉）
一、海國日本の護り束立つ士官候補生（廣島）
一、全面的和平へ、國民政府一周年式典（南京）
一、狂奔する米海軍、新兵大量生産（ニユーポート）
一、愈々始まつた國民學校
一、援蔣ルート潰滅作戰實景（南京）

配給　京城日報社

新映畫紹介

◇妹の歌　『九段の母』『歸…』に次ぐ東寶、吉本提携の雲月映畫は『妹の歌』を石田民三演出で準備中の處、桑原專生のシナリオが完成したので雲月と雲月嬢のプレスコから撮影を開始した、之は萩原四郎が出征勇士の實話に取材して兄妹愛を描いたものでレコードは僞兄妹鶯院の指揮となつてゐるが、配役は左の如くで映畫初出演の雲月嬢が『乃木將軍と辻占賣』や新作物を口演の他主要配役で活躍する　佐多重國（高田稔）森山眞一（佐伯秀男）妹時子（服部富子）同幼時（雲月嬢）山崎定枝（山根壽子）眞一の幼年時代（竹下富四郎）叔母（三條利喜江）小山常吉（鳥羽陽之助）

◇潜水艦一號　海軍當局の指導と援助の下に日活多摩川が全機能をあげて製作する伊賀山正德監督の『潜水艦一號』は愈よ脚本脱稿、近く吳方面ロケから開始すべく準備に大童だが配役は佐久間艦長を除いて左の如く決定した　片桐毅（中田弘二）同少年時代（片山明彦）日高雄作（井染四郎）同少年時代（伊藤哲夫）毅の母（小峰千代子）文惠の少女時代（井上久子）長藤敏（伊澤一郎）姉芳枝（風見章子）深見中佐夫人（瀧花久子）伸子（町田博子）修一（三島雅夫）英二（奥岡榮次郎）和子（井上惠美子）岩淵潜水隊司令（大町文夫）叔父（吉川英蘭）青池先生（見明凡太郎）

◇煙草と兵隊　東寶の一翼として再出發する大寶映畫の新機構第一回作品は火野葦平原作の『煙草と兵隊』を山本薩夫演出で製作する

◇仇討の日　新興京都初夏四大作の一つ『荒木又右衞門・仇討の日』は八尋不二脚色、西原孝演出、廣田鷹郎撮影で近く着手するが配役は　荒木又右衞門（市川右太衞門）彦阪小平次（大友柳太郎）渡邊數馬（南條新太郎）河合又五郎（原聖四郎）櫻井甚左衞門（南部章三）櫻井半兵衞（阪東勝太郎）澤兵衞（島木香一）讃藏（光岡龍三郎）おかね（歌川絹枝）お初（森光子）おむら（金剛麗子）

學藝だより

◇遠藤華城氏（ホトトギス同人）同上
楠目橙黄子句碑除幕式參列のため入城滯在中
◇横井伽南氏（草の實主幹）同上
◇朝鮮演藝協會、京城明治町本通り明治ビリヤード二階に移轉

今晩のラヂオ

六時 無線の進步（東）清水元外▲七時廿分 國民總力の時間（城）高元勳▲七時四十分 マンドリン合奏（城）【指揮】清水五彦▲八時 軍事報道（東）野田六郎▲八時十分 講演（大）東伏見邦英▲八時四十分 物語（大）守田利一

京日歌壇　吉井勇選
朝鮮風物・生活・事變雜詠

平壤　小松長一郎

十年の間に六度居を變へて旅住みの身をわびしと思ふ
十年あまり持ち古りし書籍を表裝しわが生活も落着くらしき
母逝きしその記念にと購ひし觀音の幅を見るはかなしも
不死鳥の例を引きて確心を語りし友を永久に忘れじ
相似たる性かこちつゝ相共に勵まし合ひし友去りにけり
いさゝかの才を頼みて自らを忘れし人を哀れに思ふ

素砂　川添しづ

兄達は病みて二年人使ふ道も覺えぬ二十の我は
鷄コレラ出でしと聞きて夕飯にあつまる鷄の啼く聲哀れる
赤土の盛り上るごと麥畑に施肥する間のたくましきかな

京城　成田博子

博文寺の廣き庭に陽は澄めど亘なほとけぬ松の根の霜
博文寺の澄む陽冷たき廣庭にひとり聽きけり木魚の音を
冴え返る空や冷たき陽の中に住宅街はひそまりて居り

水原　安藤光子

細ぼそと煙立ちたる藁屋根に雪を殘して冬の日暮れぬ
オンドルのぬくもりのなか今宵また友と語ひし事をわびしむ
雪まばらに夕もやこめし林檎園に鷄一羽止りてしばし動かず

興南　草地勇子

生れたる土地に果てなむ運命と思へばわれも胸のやすらぐ
一月の旅終へて來しふるさとの山は夕日に燃えてゐるにけり
この土地に生れしわれは赤あかと夕日に燃ゆる山に親しむ

元山　久保生

戰死なる友の便の絶えしままはつ咲きぬ山の櫻は
ひたぶるに心默して海圖を見凝てあれば人かへりみる

京城　山村龜男

ひねくれし心に生ぐる苦なれど香き事せむと思ふときもあり
ふと見れば机の下にアルバムのつぶされてありいとしくもあるか

朝鮮生活・風物・事變詠（季節自由）毎月廿日締切▲官製ハガキに一人一枚三首限り郵送　京城日報社學藝部『京日歌壇』あて

春愁隨筆　雲雀の子【1】
今井達夫

道を歩いてゐる途中、子供が鳥の鳴き聲を出す玩具を弄そんでゐるのを聞いて、私の目に突然ひとつの風景が蘇つて來た。高い青空に吊し上げられるやうに昇つて行く雲雀の姿である。早春の田舍のやはらかく澄んだ青空で雲雀の聲を仰いでゐると、太陽のきらめきがあつと思ふ間もなく目を晦ましてしまふ。そしてもう一度雲雀の姿を見定めようとしてゐると、まるで落されたやうに墜落が大きくなるのである。

私は隨分長いこと、さういふ風景を忘れてゐたことを思ひ出した。私がさういふ風景を見たのは子供のころだつたから、三十年近い昔のことである。もしかしたら、その後だつて見てゐるかも知れないのだが、しかし私の目に蘇つて來たのは獨り行く雲雀の姿である。早春の田舍の雲雀なのだ。子供のことだから、ヒバリの昇降は吊し上げた紐が切られたやうにといふ形容でそれを見上げてゐたのを思ひ出すが、今日にうかんで來たヒバリの動作には新しい聯想がある。グライダーを飛ばす時、大勢の少年がパチンコ式のゴムを引つ張つて行く風景である。二列に分れた少年たちがゴムを引つ張つて行く時に見せるゴムの抵抗が、恰度重力にさからつて青空に昇つて行く雲雀の遲い速力を相似形にする。そして放たれたグライダアの走り出す瞬間の放たれた[illegible]が落ちようとして上昇をやめた瞬間の雲雀の呼吸と同じものをかんじさせるのである。雲雀とグライダーなどを比較するのは、陳腐な聯想で、それを前段新發見だなどといふ氣持ではなかつた。つまり、私が子供はすぐグライダーと結びつけてかんじやしないか、時代といふものはさういふ風にかんじ方を變へてしまふものだと少々詠嘆の眞似をしてみたかつただけのことで、話がわき道に外れたのである。

私は雲雀の子のことが話したかつたのだ。私たち小學生がそんなにも熱心に青空を見上げてゐたのは、決して風流心からでなく、雲雀の子をとらへる野心のためであつた。

しかし、その野心のためには、すでに舞ひ上つた雲雀をいくらみつめても無駄だつたのである。雲雀は決して、自分の巣へ眞直下りて來ないといふ習性を、私たちはいつの間にか知つてゐた。巣のありかを求めるには、飛び立つところを見つけなければならないのだといふことを知つてゐた。けれども、飛び立つところを見届けるのは隨分困難で、雲雀はすばやくある高さまで舞ひ上らないうちは決して囀りはじめないのである。だから、私たちは雲雀の舞ひ落ちる場所を一應見定めようとするのであつた。舞ひ落ちた場所に巣がなくても、そこからそんなに遠くない場所にあるのは確かである。大抵の巣は麥畑のなかに潛んでゐるから、舞ひ落ちた場所から一町四方ぐらゐを、今度は目を詰めて見まもり、もう一度飛び立つまで待つのであつた。

雲雀は下りた場所から巣まで歩いて戻るのだと仲間の一人が教へた。子供の想像力は豐かにそれを信じて、青い匂ひのする麥の殼のあひだを透かしてみつめたりする。

しかし、私は一度も雲雀の歩く姿を見つけたことがなかつた。

不連續線
和服封じ

『お宅のお孃さまは如何で御座いますの』
『何で御座いませう』
『宅の娘なんか、この頃外へ出る時には、和服を着たがつて困るんで御座いますよ』
『えゝ、わたしの宅でも同じで御座いますわ』
『和服を着たいと申しましても、今までは學校だつたので、標々持つてゐる和服も、どちらかといへば、よそ行きで御座いますもの』
『ですから、なほ更に着たいらしいんで御座いますね』
『何しろ、小學校から女學校まで、ずつと洋服ばかりで通して來ましたから、着物を着て見たいだらうといふ氣持ちは、それは私どもにもわかりますけど』
『着物だけなら宜しう御座いますが、着物を着れば、家の中にぢツとしてゐる譯には行かないで、何處かへ出て見たくなりますから、つまり、それがいけないと、宅の主人も申すんで御座いますよ』
『えゝ。わたしの宅の主人も、着物を着て出歩きたければ出歩いてもいゝが、あの汚いチンピラにつき纏はれるのは厭だからなんて、いろいろと見て來たやうなことを話すもんですから、それ以來は諦めたやうですのよ』
『なる程。それはさうですのね。家でも一つさういつて、いひ聞かせてやりませうか』
『さう遊ばせよ』
『えゝ。さう致しますわ』

コンクール文化映畫　字幕圖案と音樂を募集

昨年藝能部門を動員して紀元二千六百年奉祝藝能祭を擧行した日本文化中央聯盟では、更に本年度も引續きこれが開催を決定し、過般發表した文化映畫コンクール規程に基づき三月卅一日附で第一回參加申込みを締切つた結果、全國から三十八社九十八種の參加申込みがあつたがこれは五月から十一月末までに完成または封切を條件とし、十二月中に審査を行ふものであるから今後も申込みを受付けるが、今回の參加作品には聯盟製作のコンクール作品たる字幕を付するので、この字幕圖案と挿入音樂は近く一般から募集することになつた

世直し公方【163】
小金井蘆洲【演】　香川芳彦【畫】

新八の出府

危難を助けてくれた武士の顏を見て、新八も驚いたが先方も意外の樣子で
『オウ其方は唐金屋の新八ではないか』
『左樣でございます。どうもこんな所で旦那樣に、お助けを頂かうとは思ひがけません事で……』
と申しましたのは、この人泉州岸和田五萬三千石、岡部美濃守家來松浪四郎兵衞と申して、一刀流の劍道師範役だ、強い者でございます、そして唐金屋は岡部家の、お金御用達をして居りますから、始終出入りをして双方よく知合つて居ります、思へばいゝ人に出會つたもので
『イヤこれは奇遇ぢやのう。然し怪我がなくて重疊々々、實は人殺しといふ聲に驚いて馳けつけたが曲者共は皆逃げ居つたな。サア一緒に參らう』
と打連れ立ち
『イヤ先頃も、唐金屋の主人與茂作から承つたのであるが、その方は惡口屋へ參つて主人の爲め、一方ならぬ辛勞の由、拙者もまことに感服して居つた。武士が主家の爲めに盡すのも、その方が店の爲めを思ふのも、忠義の道に異りはない。この上ともしつかりやりなさいよ』
『ハイ有がたう存じます。實はそれにつきましてこれへ』
と道すがら委細の話をいたしました、松浪も同情いたし
『ウームよくそれ迄心を砕いたな、してこれからはどう致すつもりぢやな』
『ハイこの上は出府いたし、江戸のお町奉行まで願ひ出る心得にござります』
『オウ左樣か、幸ひ江戸の町奉行は、名奉行の聞え高き大岡越前守殿ぢや、よくその御明斷を仰いで忠義の志を貫けよ』
『有がたう存じます』
四郎兵衞が同伴だから夜道も無事に佐野へ歸る事の出來ましたのは新八の忠心を、天も感じてお守り下されたものでございませう。新八は厚く謝して四郎兵衞に別れこれより唐金屋へ參りまして、悉く事情を報告すると、主人の與茂作が涙を流して、
『新八、數ある奉公人の中で、お前を見立て日之助につけてやつたが、それ程迄に思ふてくれるお前の精神、何と禮をいふてよいやら言葉にはつくされない。失禮だが、こゝに二百兩ある、これを持つて行つて使つて下さい。足りなければ何時でも、言ふてよこせば飛脚を立て送りますから』
『有がたうございます、何分どうかお願ひ申します』
一兩日身體を休めました後、人知れず新八は佐野を立出で、長の道中、無事に江戸表へ到着いたしました。旅籠は淺草田原町の久保屋助右衞門、これは元泉州から出た人で、唐金屋さんに恩を受けたことがあり、なかなかいゝ宿屋です。こゝへ逗留ときめて早速に願書を出しました。いゝ鹽梅に受理せられ、江戸南町奉行所へ呼出された新八が、大岡越前守のお調べを受ける事となつた時の嬉しさはたとふるに物もない位、越前守は新八に向ひ、
『唐金屋手代新八、面を上げい』
『ハヽッ……』
謹んで上げた新八の人相を、越前守つくづくジーッと見てゐたが
『一應事の次第を申述べよ』
とあつたので、これから主家の事情をずつと申し上げ、
『何卒後見木津屋口兵衞を逃げ出入せぬやうお裁き願ひまする』
といふと、越前守が、
『折角ながらその願ひは、受けつくる事罷り成らんぞッ』
『ヘエッ』
新八びつくりした。―

大阪商船定期出帆
△印貨客船　▲印貨物船

△北鮮門司阪神行　慶興丸　四月二十日　慶興丸　五月一日
清津正午發雄基前日發
下關翌々日午前着
△北鮮より臺灣行　河南丸　四月十九日清津發　清津、雄基、城津、興南、博多、長崎、鹿兒島、雄基、高雄
▲北鮮より京濱行　月一回
▲城津より阪神行　月二回
▲西鮮各港より京濱行　月二回
▲仁川南浦より阪神行　月六回
▲南鮮より阪神行　月六回
▲釜山馬山より阪神行　月五回
右定期船の外臨時船多數あり
△釜山より甲谷陀行　はんぶるぐ丸四月十七日釜山發　長崎、新嘉坡、ペラワンテリ彼南、蘭貢、甲谷陀
△釜山より紐育行　山陽丸　四月十七日釜山發　東山丸　五月十一日釜山發　內地各港、ロスアンセルス、クリストバル、紐育
△釜山より比律賓線　めき志こ丸　四月　九日釜山發　長崎、基隆、高雄、マニラ、セブ、タバオ
△門司より基隆直行　高砂丸　四月十五日　蓬萊丸　四月十九日
△門司より神戸行大型船多數あり

大阪商船京城支店　京城府南大門通二丁目　電話本局(2)二〇三〇・一〇三二

婦人科衞生の春
腹痛腰冷えの憂鬱を拂つて　新綠の春を朗かに過しませう

春先の朝晩のうすら寒さ、日中の輕い汗ばみ、この種の溫度の急變化に當つての一寸した油斷が、冷え込みの原因となり月經不順を招くこともあれば、急に下り物に異常を來したり、慢性にぐづついた症状が日増しにつのり痛み不快等を感ずることが大變多いものです。

春先は病氣も芽を吹き出す

春は動物も植物も新しい勢ひを吹き出して、それぞれの生命を營み、その後を繼ぎ得ため各々本能的な動きをするのですが、色々の病氣もそれにつれてもり返す勢ひを吹き出すのです。

殊に婦人病の如きは春になれば婦人病に對しての知識を少しでも持つものなら、婦人の顏を一瞥しただけでその病氣があるかないかが判るといふ程、顏に色に現はれて美容を衰へさせる病氣ですから一時も早く良い藥で正しい治療に努めなくてはなりません。

二階から目藥式の手當では駄目

婦人病は何んと云つても統計が示す通り、子宮内膜炎と云ふ病名の症状が斷然多いのですが、この子宮に出來た炎症が原因となつて痛みが四方八方に散るので下腹痛腰痛、内腿の引吊痛みを感じ、上に昇つては頭重眩暈、肩凝耳鳴り、瞼の上下の薄黑い隈取り目尻線の深い小ジワとなつて現はれて美容上の惱みの種となり、手足腰の冷えと云ふ風に全身的に擴がつて來ます。そして下り物がズット增えて然も異臭を認めるのが病的白帶下です。

だからこれ等の症状の治療を別々に局々にするのでは効果がなく、これらの病症の根源となつてゐる子宮に起つてゐる炎症に向つて直接治療を施すのが最も必要で大切だとその途の專門家も聯認してゐます。

一歩進んだ寸分隙のない治療法

現に帝大病院を始め全國有名病院婦人科で使用されてゐる高級婦人藥ワセトン球は、名醫の深き研究な藥の組立てと臨牀的綜合效果とにより、この婦人病の病心であり、あらゆる痛みを惹き散してゐる子宮炎症を根こそぎ取除くことが出來ると同時に然も最新の進步した治療が家庭にゐながら人に知られず、安全に受けられるのですから、女性に取つては正に旱天に慈雨と云ふべきでありませう。

治療した日から體が樂になれる

使つた日から、よくもまあこんなになり得るものかと思はれる程、色々の苦痛や痛みの消え方が早く、白帶下の止り方が鮮やかなのは、ワセトン球が子宮内膜炎の治療を專門の目的として、苦心に苦心を重ねて研究されてゐるからで、別段驚くに當らぬ當然の結果ですが、使ふ皆樣の立場になつて考へる時は誰に感心せずには居られない事だと些か自信と誇りを感ずる次第です。

頭角を拔いて輝く藥理作用

それでは、ワセトン球が何故そんなに藥効が優れてゐるか、その綜合藥理作用について述べて見ませう。

第一は、藥を持ち運ぶ黴菌を徹底的に無くす作用。
第二は、腫れ痛みを取る消炎作用。
第三は、白帶下、分泌物を止める制泌收斂作用。
第四は、惡臭と腐敗を防ぐ防腐消毒作用。
第五は、不正出血と痒みを止める止血止痒作用。

以上の他に炎症部分を回復させて肉芽新生作用の強い早いV・AD療法と、月經不順を正常に導くと共に衰へた女性美をもり返す女性ホルモン療法迄、誠に至れり盡くせりの治療が全部一時に出來るからであります。

それに早くよく溶け、藥特の滲潤作用で病心全體に無駄なく行き渡るので少しの不快も面倒もなく、重症で一日に一球、輕症なら二日に一球で充分の治療が遂げられるのは本劑がもつ特長であると同時に最も誇りとする所です。

治療に日延べと云ふことはない

治療に日延べは禁物ですから思ひついた時は一刻も早く治療に着手することです。藥價は六球七十錢十二球一圓二十錢二十四球二圓三十錢三十六球三圓四十錢百四十四球病院用十三圓の分も誰方にも御頒け致します。

御求め御注意

全國藥店及各デパート藥品部で御求めの際は、帝大病院使用のワセトン球と云つて御求め下さい。若し品切時は代用品を御求めなく直ぐ、東京市芝區通新町十三合名會社河原商店へ藥價に送料十錢を添へ御注文下さいませ。

御試驗は葉書で御申込次第直ちに郵送致します。生理衞生書女性新生理書を御希望み次第無代贈呈します。

惱み續けたものも今は夢物語り

宮城縣黒川郡富谷町　小島輝子

暫らく御無沙汰致しました、其の後御變りも御座ゐませんか、御伺ひ致します。私は長い間冷え症や下腹の鈍痛を刺す樣な痛み等で苦しんでゐた所、貴店のワセトン球を新聞にて知り使用致す樣になつてからは、いつもより血色がよくなり、日一日と健康體に成つて參りました。そして最近は何んの不安もなく樂しく朗かに暮す樣になり、皆貴店の御藥の御陰と感謝に堪へない次第で御座ゐます。では貴店の御繁榮を御祈りしてゐます。かしこ

有名病院　婦人科使用　ワセトン球

痔にアルソン

本劑の特徴　疼痛を去り、止血を促し、殺菌防腐の三作用を現して肉芽の發生及表皮の形成を促進す。

包裝　坐藥　五個　一〇個　五〇個　軟膏　一〇瓦　二五瓦　一〇〇瓦　五〇〇瓦

元賣發賣　大日本製藥株式會社　大阪市道修町　東京市本町（全國到る所の藥店にあり）

結核時の榮養補給に
強力ビタミンB劑　オリザニン

B1結晶　オリザニン注射液　普通品　10倍　20倍　40倍
オリザニン結晶は國際標準吸收品に比し五〇〇〇倍强の效力
鈴木梅太郎博士發見　米糠より抽出したるものにして合成品と自からその性能を異にす
B複合體（B1+B2+B6+etc）　オリザニン末錠　オリザニン錠　オリザニン液　オリザニン・エキス
ビタミンB缺乏は結核菌に對する抵抗力を減退せしめ肺臟の併發となり、食慾不振、榮養障碍に陷入り、結核菌の增殖が旺盛となり、潜伏結核の活動が始まることは臨床醫家の實驗するところである。
三共 SANKYO
東京市日本橋區室町　三共株式會社　京城府大和町　朝鮮三共株式會社
001.A.002

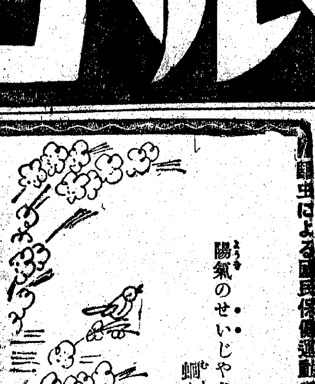
蛔虫による國民保健運動
陽氣のせいじやない　蛔虫のせい
虫下しに　マクニン錠
のみよく・よく效いて・害がない
M1614

頭を輕くハッキリする
健腦丸
特長　安眠と便通を快くし、頭重と逆上を引下げ、記憶理解力を增大す
藥價　0.60　1.20　2.40　6.00

N.Ko―6

齒痛に　スグキク　今治水
不時の突發にも　一滴、二滴　スット鎭る　嬉しさ、有難さ！
むしばの痛　逆上肩凝りからの齒痛　浮き齒
藥價　二十五錢　三十五錢　六十錢
全國藥店にあり

被服工組聯設立
全鮮的に統制を斷行

生活必需品たる被服類の需給の圓滑適正を期し總督府では原料生産地の配給、製品價格の指定に萬全を期すと同時に各地に被服工業組合を設立、檢査、統制その他共同施設による斯業の改良發達を圖つてゐるが、昨年十月當時設立をみた京城、釜山、大邱、咸興の四工業組合では擧て聯合會創立について準備を重ね本年二月これが許可申請の手續きをとつたが、昨九日認可となり、今後すべての被服工業組合を聯合會に加入せしめ被服工業の全鮮的統制を行ふことになつたが、聯合會の當面の事業計畫は次の通り

一、製品の檢査及び取締
二、統制（設備の制限、原材料使用數量の制限、生産販賣制限等）
三、指導、研究及び調査

（配當年九分据置）を査定來る二十六日の定時株主總會に附議する

◇關西汽船 七日決算重役會を開き當期利益金處分案（配當普通株年八分後配株同六分）を査定來る廿三日株主總會に附議する

明治製糖一割二分据置
【東京電話】明治製糖では九日東京支社に重役會を開き配當率一割二分据置を査定した

臺灣製糖一割二分据置
【東京電話】臺灣製糖では九日東京の同社に重役會を開き當期利益金（配當年一割二分据置）を査定した

釜山無盡合併
十五日假調印

朝鮮中央無盡ではかねて慶南道廳の斡旋で釜山無盡（資本金百萬圓全額拂込）を合併すべく折衝をすゝめてゐたが、兩者の諒解成り十五日、慶南道廳において山澤知事立會の下に合併假調印を行ふ運びとなつた、合併形式は中央無盡への吸收合併で、釜山無盡株式一株に對し中央無盡株を交付中央無盡は現在資本金七百八十四萬九千五百圓を百萬圓增資することゝなつてゐる、釜山無盡は現在三百四十五萬圓の無盡契約高を有してゐるが、これを合すれば中央無盡の無盡契約高は（現在一億七千五百萬圓）二億圓を突破することになる

中央無盡四出張所を支店に昇格

朝鮮中央無盡では忠州、鐵原、春川、江陵の各出張所を支店に昇格することになり、この程總督府の認可を得たので七月一日より實施する

決算一束
【大阪電話】

◇日本電力 七日重役會を開き今期利益金處分案（配當年七分据置）を査定來る二十八日大阪商工會議所に定時株主總會を開き定款一部變更の件と共に附議する

◇阪神電鐵 七日本社に決算重役會を開き當期利益金處分案（配

けふの市況

株式 鐵鋼株安 不振

前場 鐵鋼株の惡化につれて人氣は依然冴えないが、人氣株は大半一進の形となつて新東百十八八十一と前日より廿錢高に寄付いてあと一圓幅みに保合、新鐘八十六圓臺に飛りを示し、高周波は五十五圓臺を割込んで四圓臺の一歩安値を示現した

後場（小戻り）前場終付き模樣を示した氣先とて、下値乏しとする買物が再々見え、新東は百十一圓臺に引締り、その他新鐘八十五圓七十錢と呆り、高周波五十五圓四十錢と下げ一服模樣となり、小康狀態を示した

短期新東大引

後場	値段	前日比較
東京	一一〇、八	一安
大阪	一一〇、七	三高
京城	一一〇、六	―

內容堅實主義

バルカン戰局がドイツ軍の作戰によつて短期終結となるか、それとも一段の擾亂を裏切つて意外の持久戰となるかの問題に仕手の關心が注がれてゐるが、大體は短期終結を豫想する向きが多く、商內は一應新規に買はないまでも賣物は漸く出切つた觀があり、人氣株は漸く下支へ模樣となつた、しかし何分にも一ケ月餘に亘つて保合つた揚句下放れとなつた人氣とて目先假りに戻りがあるとしても買抑へらるのが順序である、なほ日、米關係の危機は一時回避された觀はあるが、反樞軸態度は一段と擴大の傾向となり、本邦生絲の輸入制限を當局において考慮し、對日經濟壓迫手段は漸く加重されんとしてゐる

る、これを反映した國內生絲市況は漸く反動商狀化したのでこの方面よりの賣物戰も見逃し難いものがある、斯やうに國際情勢が複雜化してゐる現今では投資家の氣迷ひは勿論、一段の擾亂も極度に委縮し、伸力が鈍いのはやむを得ないが、インフレ進行は遁し難い事實である、政府當局はインフレ抑止を圖止する手段を講じつゝあるが、今日の所は右事實を雄辯に物語る一證左でてはよいものでなく、どこまでも內容實第一主義で今後の波瀾に堪へ得る銘柄を買進むべきであらう

鐵鋼株惡化

鐵鋼業株は高度國防國家建設實施に當つて前途を極めて樂觀されてゐたが日立製作の二分減配から他同業株も一率減配は不可避とされて國策重點株の實業が頓に不振となり不二越は一擧四圓方墜落した、政府は今後資材配分に資源主義を更に徹底せしめ、鐵鋼の增産を期してゐるので行過ぎた悲觀は禁物であらうが、最近鐵鋼會社の資金難を云々する向きが可なり多いが、その所要資金は總動員法十六條の發動によつて強制調達が見込まれるので資金關係に關する限り樂觀して可なりである

高周波一段安

高周波は前日來の惡材料に驚かされて、けさは投げ遲れ筋の賣物が殺到して五十五圓臺から四圓臺の新安値に陷落した、人氣は一段と惡化模樣となつた、目先も人氣次第ではなほ安値を追ふのではないかと懸念され、一部には大臺維持が危いとする向きもあつた、國內として格別なるものもなく從來言ひふるされた材料のみであるが人氣の轉換は困難なるものである

振合ひであつた、しかし週期銘柄からしても生實及び繋ぎ賣等の仕手關係からしても下値は既に行過ぎてゐるやうである、目先何れかの動機があつて軟派の踏退き考慮すれば安値買ひに寧ろ妙味がありとされてゐた

自動車工聯り

自動車工業は政府の企業統合方針に基いて近く一大合同が豫想されるので自動車工業は四十九圓臺みに久しく低迷してゐたが、値頃固めも既に經過したので前日來地場有力筋の買物が注がれて五十二圓臺の高値示現後一圓八、九十錢處に強調を示した目先も人氣次第では更に上値を追ふものと豫想されてゐるが、喰合が少ないだけに突飛高は困難とされてゐた

嚮の聲

賣物一巡とともに市況は漸く落付き模樣となり新東は一圓幅みを中心としての保合だ▲バルカン戰局の經過如何が氣がゝりとなつてゐるが戰況は樞軸側に有利に展開されつゝある▲この戰局の見透しがなほ一段ハツキリせぬ限り本格的な相場は期待し難いが買込んで見ても既に知れてゐるやうなものだ▲目先場合によつては更に惡化せぬとも限らないが恰好な安値は經濟機構を擁ぐすことになる▲協同證券會社の誕生もこれを未然に防止するがためで▲これがある以上無茶な安値があるとは考へられない▲目先は國際情勢の見透しがつかぬ限り突進買ひも勿論困難ではあるが日、ソ關係の今後の成行は特に注目すべきものがあるのではあるまいか▲たゞ人氣が弱化してゐる折柄少々の好材料は全然受けつけず今までの情勢で人氣に何等變化が見受けられない▲松岡外相のソ聯滯在の日數が長ければ良い程日、ソ國交調整は圓滿安協裡に進捗してゐるものと見てよく樞軸側が惡い割合ひに投機株が存外脆りしてゐるのはこの邊の空氣を僅かに反映してゐるやうだ

小林鑛業上伸

東株に對する買氣が目立ち、東自工、自動車部分品、迪日自動車等それ〴〵五、七十錢方引締めた、自動車工業は知識何れを問はず、增産が積極的に獎勵されてゐるので先行が極めて好望視されてゐた

實物取引 區々商狀

高周波安に追隨して場面不振であつたしかし實物は大體一巡模樣で目先小康狀態を呈するのではないかと見られた、主なる出來値左の如し

高周波五五圓三二―二四―二二―二二―二一―一五圓〇―四圓九―八―七―六―六五―六―六五―七―八―五圓〇―▲小林鑛業五二圓〇―一圓〇―六一▲西鮮化學十一圓七▲漢江水電一八圓八▲マグネ四五圓三▲兩鑛新一九圓七▲東京自工新一九圓二―自動車部分品新一五圓

生糸 買物輻湊 反撥

【橫濱電話】前日投げ崩れの後を承けた米路市場が株式安に拘らず商品類一齊奔騰旁々、期建定期糸も四仙乃至五仙二分の一に及ぶ意外の暴進を報じたゝめ、買控への反面利喰ひ新規に値頃思ひの買物輻湊して、各限十六錢乃至二十二錢方の大上放れを演じ、先限は十五圓二十二錢から十七錢と十六錢高に引けた

生產計畫修正か

【東京電話】昨秋發表された十六年度の生糸生産計畫は輸出向二千萬俵乃至二千五萬俵、內地向三十五萬俵乃至四十萬俵の振合であつた、然るに輸出實行は豫期に反する好調を示し、右計畫は根本的修正を要するに至つたため農林當局は本月中に委員會を開催、新計畫を決定することゝなつた、なほ當局の意向は左の如くである

（一）日米最惡の場合を未だ具體的計算に取入れてゐないこと

（二）輸出市價が千七百圓を突破せる場合においてもストック糸を解放して高値を牽制する積極的意向が認められないこと

綿布 嫌氣賣物 低落

米棉保合、印棉廿四錢高を報じたが、買氣停頓の折柄から一部買方の嫌氣賣物を誘ひ、當限四圓九十八錢五厘と一錢五厘、先物五圓八十七錢と八錢方それぞれ低落して寄付いたが、引廻りは値頃思ひの買物に先物五圓九十錢と引戾した

米政府融資買戾棉百萬突破

【ニューヨーク九日同盟】商品金融會社の發表によれば、一九四〇年度政府融資棉の內、四月七日までに買戾された棉花は百一萬七千俵と百萬俵を突破し、その價格は四千八百八十五萬弗に上る、而して政府の融資棉現在高は二百十二萬三千俵である、なほ政府の保有する一九三九年度棉貨擔は二百〇一萬六千俵で右の內綿貨の買戾し期限前に政府の所有に歸した棉花は六十八萬俵に上つてゐる

倫敦銀塊況

【ロンドン九日】現物銀塊の買ひがあつたが、殆んど云ふに足らず一方、生産業者筋の賣物に對する買ひがあつた

市俄古小麥況

【シカゴ九日】初め株式の軟調を眺め前日來の手仕舞が引續きあつて相場低落したが、過剩に悩んでゐること及び麥の播種が遲延してゐることなどから春小麥仕手關係から製粉・場筋の引取補充買ひがあり引戾した

現株仲值（十日正午調）

銘柄	値	銘柄	値
◇銀行株 鮮銀	[illegible]	商銀	[illegible]
同新	[illegible]	貯銀	[illegible]
殖銀	[illegible]	信託	[illegible]
同新	[illegible]	中央無	[illegible]
◇電氣瓦斯 京電	[illegible]	朝鐵	[illegible]
同新	[illegible]	同新	[illegible]
西鮮電	[illegible]	二新	[illegible]
南鮮電	[illegible]	三新	[illegible]
北鮮電	[illegible]	四新	[illegible]
鴨水電	[illegible]	東南	[illegible]
同新	[illegible]	金剛電	[illegible]
東邦電	[illegible]	同新	[illegible]
東電	[illegible]	京春	[illegible]
日本電	[illegible]	京東	[illegible]
宇治電	[illegible]	滿鐵	[illegible]
◇海運	[illegible]	同新	[illegible]
朝郵	[illegible]	國際通	[illegible]
同新	[illegible]	東洋拓	[illegible]
郵船	[illegible]	川崎重	[illegible]
同新	[illegible]	同新	[illegible]
商船	[illegible]	石川島	[illegible]
同新	[illegible]	同新	[illegible]
◇紡織人絹 朝紡	[illegible]	航空工	[illegible]
同新	[illegible]	日華紡	[illegible]
京城紡	[illegible]	同興紡	[illegible]
朝鮮織物	[illegible]	東京人	[illegible]
日本紡	[illegible]	同新	[illegible]
同新	[illegible]	大陽レ	[illegible]
倉紡	[illegible]	同新	[illegible]
同新	[illegible]	新日レ	[illegible]
日東紡	[illegible]	片倉絲	[illegible]
同新	[illegible]	帝國人	[illegible]
◇化學工業 日窒	[illegible]	人造絹	[illegible]
同新	[illegible]	昭和工	[illegible]
同新	[illegible]	同新	[illegible]
電化	[illegible]	ラサ工	[illegible]
同新	[illegible]	同新	[illegible]
日産化新	[illegible]	九曹新	[illegible]
輕金屬	[illegible]	日曹新	[illegible]
西鮮化	[illegible]		
◇鑛業石油 製錬	[illegible]	三菱鑛	[illegible]
小林鑛	[illegible]	北樺炭	[illegible]
無煙炭	[illegible]	日曹鑛	[illegible]
同新	[illegible]	東邦炭	[illegible]
三井鑛	[illegible]	同新	[illegible]
鶴見炭、岩村鑛	[illegible]	北樺油	[illegible]
日マグネ	[illegible]	旭油新	[illegible]
朝陽	[illegible]	朝石油	[illegible]
金鑛鑛	[illegible]	同新	[illegible]
日鑛	[illegible]	日石	[illegible]
◇重工業 高周波	[illegible]	同新	[illegible]
朝機械	[illegible]	滿工作	[illegible]
同新	[illegible]	滿工廠	[illegible]
國產車	[illegible]	同新	[illegible]
弘中	[illegible]	大日本鐵鋼	[illegible]
同新	[illegible]	東自工	[illegible]
龍工作	[illegible]	同新	[illegible]
日立新	[illegible]	江タ新	[illegible]
デゼル	[illegible]	特管	[illegible]
日飛鑛	[illegible]	大同毛新	[illegible]
昭飛	[illegible]	三重工新	[illegible]
◇製紙パルプ 鮮パルプ	[illegible]	日曹パ	[illegible]
北鮮パ	[illegible]	王子紙	[illegible]
滿パ	[illegible]	同新	[illegible]
◇煙草 東亞煙	[illegible]	滿東農	[illegible]
同新	[illegible]	華北農	[illegible]
滿洲農	[illegible]	東亞農	[illegible]
同新	[illegible]	同新	[illegible]
◇砂糖水産 日糖	[illegible]	日魯	[illegible]
鹽水糖	[illegible]	水產	[illegible]
同新	[illegible]	同新	[illegible]
◇拓殖洋灰 東拓	[illegible]	小野田	[illegible]
同新	[illegible]	淺野	[illegible]
朝開拓	[illegible]	北支那	[illegible]
同新	[illegible]	大同產	[illegible]
中支振	[illegible]	同新	[illegible]

株式（十日）

朝取短期

銘柄		寄付	大引	高値	安値
朝新	前	[illegible]	[illegible]	[illegible]	[illegible]
	後	[illegible]	[illegible]	[illegible]	[illegible]
大新	前	[illegible]	[illegible]	[illegible]	[illegible]
	後	[illegible]	[illegible]	[illegible]	[illegible]
東新	前	[illegible]	[illegible]	[illegible]	[illegible]
	後	[illegible]	[illegible]	[illegible]	[illegible]
滿業	前	[illegible]	[illegible]	[illegible]	[illegible]
	後	[illegible]	[illegible]	[illegible]	[illegible]
小鑛	前	[illegible]	[illegible]	[illegible]	[illegible]
	後	[illegible]	[illegible]	[illegible]	[illegible]
鐘紡	前	[illegible]	[illegible]	[illegible]	[illegible]
	後	[illegible]	[illegible]	[illegible]	[illegible]
同新	前	[illegible]	[illegible]	[illegible]	[illegible]
	後	[illegible]	[illegible]	[illegible]	[illegible]
滿取	前	[illegible]	[illegible]	[illegible]	[illegible]
	後	[illegible]	[illegible]	[illegible]	[illegible]
弘中	前	[illegible]	[illegible]	[illegible]	[illegible]
	後	[illegible]	[illegible]	[illegible]	[illegible]
高周波	前	[illegible]	[illegible]	[illegible]	[illegible]
	後	[illegible]	[illegible]	[illegible]	[illegible]
新鐵	前	[illegible]	[illegible]	[illegible]	[illegible]
	後	[illegible]	[illegible]	[illegible]	[illegible]
郵船	前	[illegible]	[illegible]	[illegible]	[illegible]
	後	[illegible]	[illegible]	[illegible]	[illegible]
新郵	前	[illegible]	[illegible]	[illegible]	[illegible]
	後	[illegible]	[illegible]	[illegible]	[illegible]
マグネ	前	[illegible]	[illegible]	[illegible]	[illegible]
	後	[illegible]	[illegible]	[illegible]	[illegible]

朝取算定と日步

銘柄	算定	日步	先引
朝新	[illegible]	[illegible]	[illegible]
大新	[illegible]	[illegible]	[illegible]
東新	[illegible]	[illegible]	[illegible]
鐘紡	[illegible]	[illegible]	[illegible]
同新	[illegible]	[illegible]	[illegible]
マグネ	[illegible]	[illegible]	[illegible]
滿業	[illegible]	[illegible]	[illegible]
弘中	[illegible]	[illegible]	[illegible]
高周波	[illegible]	[illegible]	[illegible]

朝取短期建玉表

銘柄	賣方	買方	建玉數
朝新	[illegible]	[illegible]	[illegible]
大新	[illegible]	[illegible]	[illegible]
東新	[illegible]	[illegible]	[illegible]
鐘紡	[illegible]	[illegible]	[illegible]
同新	[illegible]	[illegible]	[illegible]
滿業	[illegible]	[illegible]	[illegible]
高周波	[illegible]	[illegible]	[illegible]
弘中	[illegible]	[illegible]	[illegible]
短期	[illegible]	[illegible]	[illegible]

大株長期

銘柄	前寄	前引	後寄	後引
東株	[illegible]	[illegible]	[illegible]	[illegible]
東新	[illegible]	[illegible]	[illegible]	[illegible]
鐘紡	[illegible]	[illegible]	[illegible]	[illegible]
鐘新	[illegible]	[illegible]	[illegible]	[illegible]
大株	[illegible]	[illegible]	[illegible]	[illegible]
大新	[illegible]	[illegible]	[illegible]	[illegible]
滿業	[illegible]	[illegible]	[illegible]	[illegible]
郵船	[illegible]	[illegible]	[illegible]	[illegible]
同新	[illegible]	[illegible]	[illegible]	[illegible]

大株短期

銘柄		寄付	大引	高値	安値
大新	前	[illegible]	[illegible]	[illegible]	[illegible]
	後	[illegible]	[illegible]	[illegible]	[illegible]
鐘新	前	[illegible]	[illegible]	[illegible]	[illegible]
	後	[illegible]	[illegible]	[illegible]	[illegible]
鐘紡	前	[illegible]	[illegible]	[illegible]	[illegible]
	後	[illegible]	[illegible]	[illegible]	[illegible]
日鐵	前	[illegible]	[illegible]	[illegible]	[illegible]
	後	[illegible]	[illegible]	[illegible]	[illegible]
曹達	前	[illegible]	[illegible]	[illegible]	[illegible]
	後	[illegible]	[illegible]	[illegible]	[illegible]
東新	前	[illegible]	[illegible]	[illegible]	[illegible]
	後	[illegible]	[illegible]	[illegible]	[illegible]
帝人	前	[illegible]	[illegible]	[illegible]	[illegible]
	後	[illegible]	[illegible]	[illegible]	[illegible]
郵船	前	[illegible]	[illegible]	[illegible]	[illegible]
	後	[illegible]	[illegible]	[illegible]	[illegible]
商船	前	[illegible]	[illegible]	[illegible]	[illegible]
	後	[illegible]	[illegible]	[illegible]	[illegible]
滿業	前	[illegible]	[illegible]	[illegible]	[illegible]
	後	[illegible]	[illegible]	[illegible]	[illegible]
日立	前	[illegible]	[illegible]	[illegible]	[illegible]
	後	[illegible]	[illegible]	[illegible]	[illegible]
日產	前	[illegible]	[illegible]	[illegible]	[illegible]
	後	[illegible]	[illegible]	[illegible]	[illegible]

大株短期喰合

銘柄	賣	買	取組高
東新	[illegible]	[illegible]	[illegible]
大新	[illegible]	[illegible]	[illegible]

東株長期

銘柄	前寄	前引	後寄	後引
倉宿	[illegible]	[illegible]	[illegible]	[illegible]
鐘紡	[illegible]	[illegible]	[illegible]	[illegible]
同新	[illegible]	[illegible]	[illegible]	[illegible]
東新	[illegible]	[illegible]	[illegible]	[illegible]
三菱重	[illegible]	[illegible]	[illegible]	[illegible]

東株短期

銘柄		寄付	大引	高値	安値
東新	前	[illegible]	[illegible]	[illegible]	[illegible]
	後	[illegible]	[illegible]	[illegible]	[illegible]
大新	前	[illegible]	[illegible]	[illegible]	[illegible]
	後	[illegible]	[illegible]	[illegible]	[illegible]
鐘紡	前	[illegible]	[illegible]	[illegible]	[illegible]
	後	[illegible]	[illegible]	[illegible]	[illegible]
同新	前	[illegible]	[illegible]	[illegible]	[illegible]
	後	[illegible]	[illegible]	[illegible]	[illegible]
帝人	前	[illegible]	[illegible]	[illegible]	[illegible]
	後	[illegible]	[illegible]	[illegible]	[illegible]
曹達	前	[illegible]	[illegible]	[illegible]	[illegible]
	後	[illegible]	[illegible]	[illegible]	[illegible]
日鐵	前	[illegible]	[illegible]	[illegible]	[illegible]
	後	[illegible]	[illegible]	[illegible]	[illegible]
滿業	前	[illegible]	[illegible]	[illegible]	[illegible]
	後	[illegible]	[illegible]	[illegible]	[illegible]
郵船	前	[illegible]	[illegible]	[illegible]	[illegible]
	後	[illegible]	[illegible]	[illegible]	[illegible]
同新	前	[illegible]	[illegible]	[illegible]	[illegible]
	後	[illegible]	[illegible]	[illegible]	[illegible]
エラサ	前	[illegible]	[illegible]	[illegible]	[illegible]
	後	[illegible]	[illegible]	[illegible]	[illegible]
日石	前	[illegible]	[illegible]	[illegible]	[illegible]
	後	[illegible]	[illegible]	[illegible]	[illegible]
水產	前	[illegible]	[illegible]	[illegible]	[illegible]
	後	[illegible]	[illegible]	[illegible]	[illegible]

東京短期喰合

銘柄	賣	買	取組高
東新	[illegible]	[illegible]	[illegible]
滿業	[illegible]	[illegible]	[illegible]

銘柄		値
鹽水	前	[illegible]
	後	[illegible]
日立	前	[illegible]
	後	[illegible]
鋼管	前	[illegible]
	後	[illegible]

東京現株

銘柄	値	銘柄	値
鮮銀	[illegible]	朝紡	[illegible]
同新	[illegible]	王子紙	[illegible]
東拓	[illegible]	鐘紡	[illegible]
滿鐵	[illegible]	郵船	[illegible]
殖銀	[illegible]	同新	[illegible]
同新	[illegible]	東亞煙	[illegible]
富士紡	[illegible]	東株	[illegible]
鋼管	[illegible]	東新	[illegible]
日鑛	[illegible]	日石	[illegible]

商品（十日）

△大阪棉花

	寄	引
前場當限	[illegible]	[illegible]
先限	[illegible]	[illegible]
後場當限	[illegible]	[illegible]
先限	[illegible]	[illegible]

△大阪綿布

	寄	引
前場當限	[illegible]	[illegible]
先限	[illegible]	[illegible]
後場當限	[illegible]	[illegible]
先限	[illegible]	[illegible]

△橫濱生糸

	一節寄	二節引
前場四限	[illegible]	[illegible]
五限	[illegible]	[illegible]
後場四限	[illegible]	[illegible]
五限	[illegible]	[illegible]
六限	[illegible]	[illegible]
七限	[illegible]	[illegible]
八限	[illegible]	[illegible]
九限	[illegible]	[illegible]

▲現物最優等 一節寄 一五二〇圓

外電（十日）

倫敦金塊	[illegible]
倫敦銀塊	[illegible]
米棉	[illegible]
印棉	[illegible]
スチール株	[illegible]
アナコンダ株	[illegible]
日米爲替	[illegible]
英米爲替	[illegible]

金融（十日）

東京コール

翌日拂	〇七〇〇
無條件	〇八〇〇
月末越	〇八〇〇

日銀帳尻（九日）

發行高	[illegible]
預金高	[illegible]
貸出高	[illegible]

鮮銀帳尻（九日）

發行高	[illegible]

本紙獨占 全高段者總動員 東西對抗大棋戰

第五回 先 八段△坂口允彦（東） 八段▲萩原淳（西） 萩原八段一局勝二局目

（圖は指手四五步迄）

持駒 △坂口氏 步

持駒 ▲萩原氏 步

△四五桂 ▲同 步5 ▲四六步 △同 步5
△同 金 △四四步 ▲三五步 △一五步5 ▲四五步8
△六五步

指手 七十八手（持時間各十一時間） 消費時間 累計 △坂口氏 四時間五十九分 ▲萩原氏 四時間五十分

互に先を爭ふ
觀戰記 八段 齋藤銀次郎

敵の四五步の挑戰をグンと睨んだ坂口八段―やがて之を同桂と切つて落す。同桂、同步、萩原八段は茲で四六步と合せる。金の活動を圖らうといふのである。此の邊步が二つあれば三五步、同步、二四步の筋が嚴しいのだが坂口八段は四四步と固く守る。がこのところ四五步と先を取つて指す手は無いものか？坂口氏曰、四四步は手順の三五步で金の活動範圍を擴くされて辛い處であるが、敵から四五步と打たれては、四四桂の打込みを狙はれて困い。一策として四五步も考へられるが、それは、四五步、同金、三三桂、四三步、同金で先手が四五桂、四四步、四七金で金の活動を殘して面白くない。萩原氏三五步と突いて充分の攻擊態勢と觀えるが、坂口氏としても、このまゝ敵の頤使に甘んずる筈がない。必ずや、反擊に出るに相違あるまい。果然▲八五步。戰火は意外の方に飛んだ。坂口氏は敵の三五步に同步なら、同金と逃げされて困い、さりとて適當の懸手の餘裕ありとすれば、手を拔く無く、又捨てゝおいても、一、二の中に絕好の後着――とんな氣持で

木村名人講評

先手四六步で金の活動を計り、さらに三五步、四五步と、嚴しく迫つたのは、敵玉の手薄に乘じた至當な攻擊である。後手八五步はやむを得ない。適當な防戰のない現狀では、棋勢を攻め合ひに導くよりない。六五步も手眼とみる。

（本日の指了り盤面）

持駒 △坂口氏 步

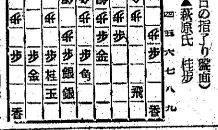

持駒 ▲萩原氏 桂步

本社特選 花形十人拔大碁戰

第八回 中村四段三連勝四局目

持時間各十時間 一分以內切捨

消費時間 白九時間〇分 黒九時間一分

五段 福田正義
四段 中村勇太郎 相先 先番 二目出込

いろはにほへとちりぬるをわかよたれそつ

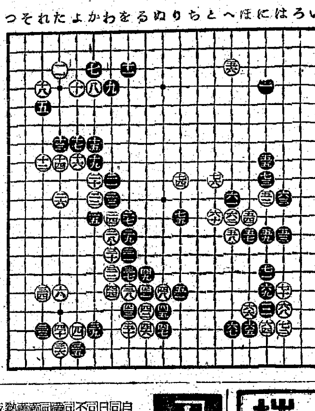

●七五り 十一
○七六と 九
97分

黑攻擊方針を誤る
評解 七段 林有太郎

【評解】相手の石を攻める場合、自己の堅い方に向つて追ふ言ひ換へれば堅い方に寄せ付けて攻める。といふ事が攻擊の鐵則になつてゐることを諸君は既に周知されてゐるであらう。この意味から黑七五は、攻擊方針を誤つたといふ外はない。

即ちこの場合七五の方面は堅いのである。それなのに堅い方から七五と打つて、白七六と黑の弱い方に逃がす理はないからである。故に黑七五では反對に七六の方から攻め、白七五と堅い方に追ふ處である。すると凡そ參考圖の運びが豫想される

參考圖（1）

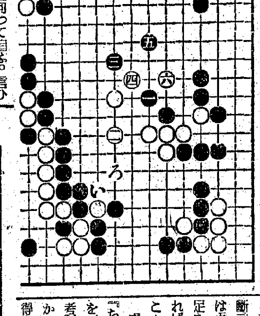

參考圖（2）

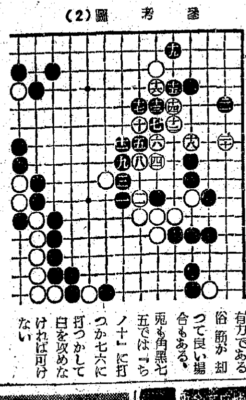

參考圖（1）黑一と打てば白六迄の進行が豫想され、白の捌けるやうな恰好であるが、しかし何とも斷言は出來ない。この手順中白六は手筋である。尚初心者の爲に蛇足を加へることは、白「い」と出れば黑「ろ」の下駄で取れてゐることである。

處で問題は俗筋だが、黑七五で『ちノ十』とハザマを衝き強硬に白を叩つて打つ手である。すると參考圖（2）が想定され、黑は中央から右上隅にかけて尨大な地を獲得出來るから、この手段は相當に有力である。俗筋が却つて良い場合もある。

兎も角黑七五では「ちノ十」に打つか七六に打つかして白を攻めなければ可けない

商業登記公告

○咸興被服工業組合變更 昭和拾六年參月貳拾五日左ノ通リ變更 一理事山本一義 咸興府軍營通一丁目二番地 就任 昭和拾六年四月七日登記 咸興地方法院

法人登記公告

順天金融組合變更 昭和拾六年參月拾六日 [illegible] 昭和拾六年四月八日登記 光州地方法院順天支廳

商業登記公告

[illegible] 昭和拾六年四月四日登記 釜山地方法院宜寧出張所

投資の絕好期
公社債・債券・株式
新規御取引は社員參上
山一證券京城支店
京城府黃金町二丁目一九八
電話本局 三五一八・三五二〇 三五一九・二〇一〇 七三〇七

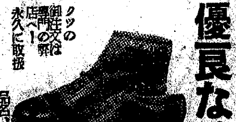

優良なる中古靴特賣
新品 本皮特級號短靴
中古 一足十一圓八十錢
中古 短靴特撰號 一足七圓〇錢
中古 編上特撰號 一足七圓五十錢
送料一足に付（十二錢）
專門店 杉本幸重商店 振替名古屋四八〇四五番

債券
報國證券時報 ―ハガキ申込次第―
奈良市驛前南二
冨士屋債券會社
振替奈良一二三二 電話一八三 六三九

朝鮮取引所證券取引員
二田原秋三郎商店
京城府黃金町二丁目一九九
電話本局② 代表

東亞證券 短期部 現物部
四月十日

大原證券會社
京城府明治町二丁目
代表電話本局五一二三
本日ノ動キ

三和株式現物店
京城府黃金町二丁目
代表電話本局六一〇一番
四月十日

朝取一般取引員
有價證券現物賣買
源 山本源作商店
京城府明治町一丁目

株 株
朝鮮取引所證券取引員
株式全書 呈
マルダイ取引店
京城府黃金町二丁目一九九
電話本局(2) 3536 6534 4907 7081

朝日座
四月九日より
女流浪曲競演大會

東寶 浪花館
十日より十五日まで
東寶映畫大作
姑娘の凱歌
立松晃 山根壽子 主演
コロムビア映畫大作
コンドル（完全）
ジーン・アーサー ケイリイ・グラント 主演

大陸劇場
七日―十一日
最後の一兵まで 12,01 3,15 6,35
オペラハット 1,23 4,38 7,58

城圓
四日ヨリ
文化ニュース 12,01 2,25 4,55 7,20
漫畫
シーホーク

東寶若劇
四月十日よりの上映時間表
日本ニュース・文化映畫 12,00 3,06 6,23
スパイは暗躍する 12,22 3,28 6,45
エノケンの 金太賣出す 1,43 4,50 8,06

明治座
四月七日より上映時間表
文化映畫 12,01 2,20 4,37 7,00
思ひ出のワルツ 12,47 3,07 5,23 7,55

京龍館
七日―十一日マデ
日本ニュース 12,05 3,20 6,35
譽れの軍刀 12,20 3,35 6,50
安中草三郎 12,55 4,10 7,30
嘆きの花傘 2,00 5,15 8,25

京日文化映畫劇場
十日ヨリ十六日マデ
平日正午・日曜祭日 午前九時半開映
1 アサヒホームグラフ
2 海の漫畫ポパイの猛進し
3 觀光映畫三國の沿岸
4 海外ニュース廿七號
5 壯快な騎漕同時錄音
6 海の漫畫ベテーの孤軍奮動
7 小型機製作實寫
僕達の鐵道
8 日本ニュース最新號
鋼（タイアミ）網

日活 喜樂館
9日より
文化映畫 2,53 6,06
ニュース 12,00 3,08 6,21
我家の大將 12,15 3,23 6,36
尊王村塾 1,17 4,25 7,38

東寶 東寶文劇
九日より文劇第2回名畫祭日曜は午前十時開映
ニュース 文化映畫 12,00 3,10 6,20
嫁ぐ日まで 12,20 3,30 6,40
乙女の湖 1,35 4,45 7,5

京劇
新生の歌
鐵火くるま

和信映畫館
十一日より十七日まで
長篇名畫週間
平日は正午十二時十分より
日曜、祭日は午前十時より
1 日本ニュース
2 コロムビア社スポーツ映畫 米大ヨット競技
3 パラマウント社特作 ターザンの再現（全八卷）
主演 水泳王 バスタークラブ